

A misty forest scene with a wooden walkway and a stream. The walkway is made of wooden planks and has a metal mesh railing. The stream is small and flows through the forest. The trees are covered in moss and ferns. The overall atmosphere is serene and natural.

MEMORIA   
ANUAL 2021  
 CHILE

divina  
seguros

íNDICE  
íNDICE  
íNDICE.

# ÍNDICE

<b>01.</b>	CARTA DEL PRESIDENTE	04	<b>07.</b>	RESPONSABILIDAD SOCIAL Y DESARROLLO SOSTENIBLE	21
<b>02.</b>	IDENTIFICACIÓN DE LA ENTIDAD	06	<b>08.</b>	ENTORNO ECONÓMICO Y SOCIAL	24
<b>03.</b>	PROPIEDAD Y ACCIONES	08	<b>09.</b>	HECHOS ESENCIALES	26
<b>04.</b>	DIRECTORIO	10	<b>10.</b>	AUDITORES	29
<b>05.</b>	ADMINISTRACIÓN Y PERSONAL	14	<b>11.</b>	ESTADOS FINANCIEROS 2020	31
<b>06.</b>	DESCRIPCIÓN DEL ÁMBITO DE NEGOCIO	18	<b>12.</b>	DECLARACIÓN DE RESPONSABILIDAD	94

# 01.

## CARTA DEL PRESIDENTE



# 01. CARTA DEL PRESIDENTE

Señores Accionistas:

“Para Divina Seguros el ejercicio 2021 ha supuesto el arranque del proyecto de Divina Pastora Seguros de Vida en Chile. Tras años de trabajos preparatorios, investigaciones y gestiones, en marzo recibimos la autorización definitiva por parte de la Comisión del Mercado Financiero para iniciar la actividad. Esta ha sido una meta que, una vez conseguida, nos ha abierto un horizonte de posibilidades y de trabajo con el que lograr nuestra principal misión en Chile: contribuir a que el mercado asegurador crezca y llegue hasta sectores sociales que se encuentran fuera del público objetivo de las aseguradoras tradicionales.

La pandemia mundial ha afectado a todas las sociedades y en esto Chile no ha sido una excepción, de ella podemos extraer múltiples conclusiones, entre las cuales destacaría que la salud y la previsión, entendida como el disponer de lo conveniente para atender a contingencias o necesidades previsibles, son y deben ser fundamentales en los tiempos que vienen. Para ayudar a las familias a llevar a cabo esta previsión Divina Seguros ha elaborado una serie de productos aseguradores que contribuyen al bien estar de los chilenos dándoles la tranquilidad de contar con seguros que les protegen de diferentes formas. Desde los accidentes a las hospitalizaciones, desde su salud general a una labor de prevención en el ámbito dental, desde su propia vida hasta el sepelio.

La experiencia de Divina Seguros en 65 años de existencia en España es y ha sido hacer llegar a nuestros asegurados todo tipo de seguros con la mejor relación cobertura/precio del mercado que garanticen las necesidades básicas de la unidad familiar. Esto siempre lo hemos hecho desde la honestidad, el compromiso, la humildad y la cercanía con nuestros asegurados. Esta forma de hacer es la que traemos a Chile, esperamos que el futuro nos permita demostrarlo con creces.”

**ARMANDO NIETO RANERO**  
PRESIDENTE EJECUTIVO DE DIVINA SEGUROS



# 02.

## IDENTIFICACIÓN DE LA ENTIDAD



## 02. IDENTIFICACIÓN DE LA ENTIDAD

**NOMBRE:** DIVINA PASTORA SEGUROS DE VIDA S.A.

**RUT:** 77.205.281-2

**DOMICILIO:** AV. APOQUINDO 2930, OFICINA 501, LAS CONDES, SANTIAGO

**TIPO DE ENTIDAD:** SOCIEDAD ANÓNIMA ESPECIAL

### DOCUMENTOS CONSTITUTIVOS

La Compañía se constituyó con el nombre de **Divina Pastora Seguros de Vida S.A.**, por escritura pública de fecha 29 de octubre de 2019, otorgada en la Notaría de Santiago de don Iván Torrealba Acevedo. Su existencia fue aprobada por Resolución Exenta N° 3088 de fecha 12 de junio de 2020 de la Comisión para el Mercado Financiero. La referida resolución se inscribió en el Registro de Comercio del Conservador de Bienes Raíces de Santiago a fojas 37010, número 1777 del año 2020 y se publicó en el Diario Oficial de fecha 24 de junio de 2020. Su funcionamiento fue autorizado por Resolución Exenta N° 784 de fecha 4 de febrero de la Comisión para el Mercado Financiero.

### INFORMACIÓN DE CONTACTO

La casa matriz de Divina Pastora Seguros de Vida S.A. se encuentra ubicada en Av. Apoquindo 2930, oficina 501, comuna de Las Condes, ciudad de Santiago.

El teléfono de contacto es 2 26563760.

La página web de la compañía es [www.divinaseguros.cl](http://www.divinaseguros.cl)

# 03.

## PROPIEDAD Y ACCIONES





# 03. PROPIEDAS Y ACCIONES

## CONTROLADOR

El accionista titular del 99% de las acciones de la Compañía es Inversiones Divina Pastora SpA, sociedad que a su vez tiene como único accionista a Divina Pastora Seguros, Mutua de Seguros.

## ACCIONISTAS

Al 31 de diciembre de 2021, la Compañía tiene 2 accionistas y emitidas 5.000 acciones de una sola serie, sin valor nominal y de igual valor cada uno, las cuales se encuentran totalmente suscritas y pagadas.

A continuación, el listado con la individualización de los accionistas, con indicación de sus porcentajes de participación y número de acciones.

ACCIONISTA	N° Acciones	% Participación
Inversiones Divina Pastora SpA	4.950	99%
Divina Pastora, Mutua de Seguros	50	1%
<b>TOTAL</b>	<b>5.000</b>	<b>100%</b>

No han ocurrido cambios en la propiedad en la entidad en el último año.

## DIVIDENDOS

De acuerdo con lo dispuestos en los estatutos sociales, los dividendos se pagarán exclusivamente de las utilidades líquidas del ejercicio, o de las retenidas, provenientes de balances aprobados por la Junta de Accionistas. No obstante lo anterior, si la Sociedad tuviera pérdidas acumuladas, las utilidades del ejercicio se destinarán primeramente a absolverlas. Si hubiese pérdidas en un ejercicio, éstas serán absorbidas con las utilidades retenidas de ejercicios anteriores, si las hubieres. Salvo que exista acuerdo diferente adoptado en la Junta de Accionistas, la Sociedad deberá distribuir anualmente como dividendo en dinero a sus accionistas a prorrata de sus acciones, a lo menos el 30% de las utilidades líquidas de cada ejercicio.

Durante el año 2021 la Compañía obtuvo su autorización de funcionamiento, por lo tanto, recién comenzó a operar y a comercializar seguros en mayo de 2021. A lo anterior, se suma la pandemia causada por el COVID-19, lo que implicó restricciones y reestructuraciones en el plan de negocios. Por estas razones, durante el ejercicio 2021 no hubo utilidades por lo que no corresponde el pago de dividendos.

# 04.

## DIRECTORIO



# 04. DIRECTORIO

De acuerdo con los estatutos de la Compañía, la administración está encomendada a un Directorio, el cual está compuesto por cinco directores, los cuales fueron designados mediante Junta Extraordinaria de Accionistas por un periodo de tres años en sus cargos pudiendo ser renovados. El Directorio, designó de entre sus miembros a quienes desempeñan las funciones de presidente y de secretario.

## ARMANDO NIETO RANERO

PRESIDENTE EJECUTIVO

Nació en La Coruña, España, en 1969 y se incorporó a Divina Pastora Seguros, Mutua de Seguros (España) en 1997. Desde 2007 es Presidente Ejecutivo de dicha compañía. Es licenciado en Física Teórica y en las especialidades de Electricidad, Electrónica e Informática, licenciado en Economía y licenciado en Ciencias Actuariales y Financieras.



Máster en Bolsa y Finanzas, Certified International Investment Analyst, CIIA (Título de Analista Financiero Internacional), así como Graduado en Música con especialidad de Piano habiendo interpretado repertorio clásico en salas como el Auditorio Nacional de Madrid o el Palau de la Música de Valencia.

Ha realizado diversos cursos de Postgrado en la Facultad de Física de la Universidad de Valencia, en el Departamento de Ingeniería Nuclear de la Universidad Politécnica de Valencia, en el Departamento de Estadística de la UNED y en el Departamento de Computer Sciences de la Universidad Oberta de Catalunya.

Es autor de más de 30 publicaciones y ponencias tanto a nivel nacional como internacional y ha sido profesor de Física en el Grado de Ingeniería y Gestión Empresarial de la Universidad Politécnica de Valencia, profesor asociado de Matemáticas para la Economía de la Universidad de Valencia y profesor de Seguros y Planes de Pensiones para la certificación European Financial Advisor de la Fundación de Estudios Bursátiles de Valencia así como supervisor de trabajos de Fin de Máster.

En la actualidad es profesor de Estadística y Valoración de Opciones Financieras y Finanzas Empíricas del Máster Universitario en Gestión Financiera de la Universidad Cardenal Herrera impartido por la Fundación de Estudios Bursátiles de Valencia y profesor invitado de ESIC. Actualmente cursando Doctorado en Computer Science (Network and Information Technologies) por la Universidad Oberta de Catalunya.



### IGNACIO LÓPEZ CATALÁ

SECRETARIO

Nació en Valencia, España, en 1968. Se incorporó a Divina Pastora Seguros, Mutua de Seguros (España) en 1998 y desde 2010 es Secretario General y Director de Internacional de dicha compañía. Licenciado en Geografía e Historia y Diplomado en Ciencias Empresariales, Máster en Biblioteconomía y Documentación. Es también MBA en Comercio Internacional. Su trayectoria profesional ha estado siempre ligada a Divina Pastora, desempeñando distintos cargos de responsabilidad en la entidad dentro de la rama inmobiliaria y de gestión documental.



### NATIVIDAD GARCÍA GULLÉN

DIRECTORA

Nació en Valencia, España, en 1977 y se incorporó a Divina Pastora Seguros, Mutua de Seguros (España) en 2007 como Directora de Auditoría Interna, pasando a ocupar desde 2009 el cargo de Subdirectora General y Financiera. Es licenciada en Administración y Dirección de Empresas con la calificación de Premio Extraordinario por la Universidad de Valencia. Obtuvo el título de auditora por el Registro Oficial de Auditores de Cuentas. Se incorporó a Divina Pastora después de 8 años de trayectoria profesional en una de las 4 grandes firmas de auditoría donde desempeñó funciones de auditoría en diversos sectores, entre ellos, el sector asegurador.



### MARIO RADRIGÁN RUBIO

DIRECTOR INDEPENDIENTE

Nació en Santiago en 1961. Es Antropólogo Social, Universidad de Chile, Magister en Dirección de Recursos Humanos, Universidad de Santiago de Chile, Doctor en Economía Aplicada de la Universidad de Valencia, España. Profesor Asociado Facultad de Administración y Economía, FAE, Universidad de Santiago de Chile. Profesor del Departamento de Antropología de la Universidad de Chile (1991-2014). Director Proyecto Estrategias de Superación de la Pobreza, Participación y Desarrollo Local. Fundación Ford-Facultad de Ciencias Sociales, Universidad de Chile (1992-1995). Jefe de la División de Asociatividad y Economía Social (2014-2016) en el Ministerio de Economía de Chile.

Durante el año 2021 la Compañía no ha contratado asesorías por parte del Directorio y, por lo tanto, no hay montos desembolsados por este concepto. El Directorio no ha percibido remuneración por el desempeño de sus funciones.

Según lo dispuesto en la Norma de Carácter General (NCG) N°309 de la Comisión para el Mercado Financiero (CMF) y la Estrategia de Administración de Riesgos de la Compañía, el Directorio puede delegar parte de sus facultades en distintos Comités. En todos los Comités debe participar un Director así como también altos ejecutivos e incluso terceros externos.

Los Comités creados por el Directorio, los cuales se reúnen cada 3 meses o antes en caso de ser necesario, durante este ejercicio son:

## COMITÉS

- Comité de Normativa Interna
- Comité de Inversiones
- Comité de Riesgos
- Comité Actuarial o Técnico

*La Compañía no ha conformado un Comité de Directores en virtud de lo dispuesto en el artículo 50 bis de la Ley N°16.046.*

# 05.

## ADMINISTRACIÓN Y PERSONAL



# 05. ADMINISTRACIÓN Y PERSONAL

Del Directorio dependen la Gerencia General, Gerencia de Auditoría Interna, Gerencia de Gestión de Riesgos, Gerencia Actuarial y el Oficial de Cumplimiento. En el siguiente organigrama un detalle de la estructura y las relaciones entre las principales áreas de administración de la Compañía.

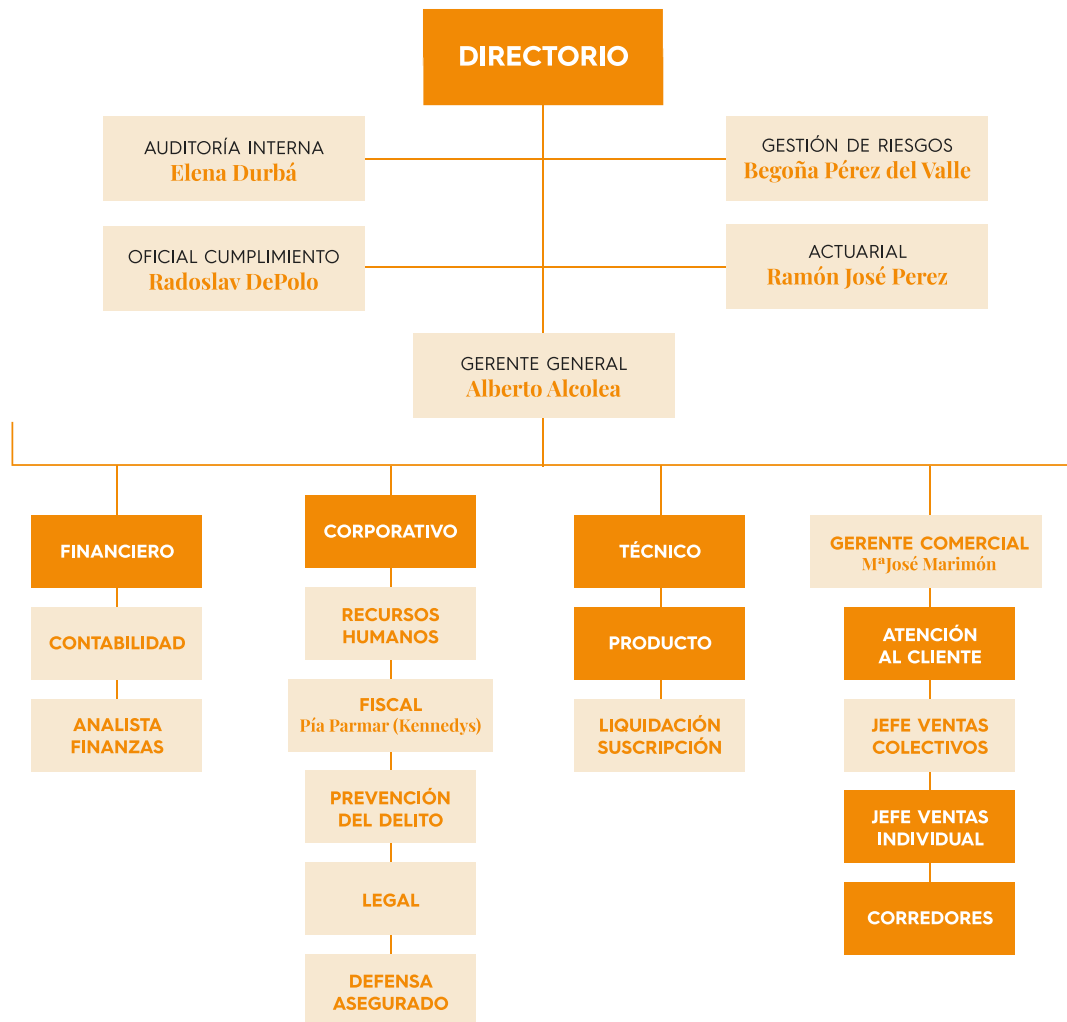

**ALBERTO ALCOLEA NAVARRO****GERENTE GENERAL**

Nació en Valencia en 1970, se incorporó a Divina Pastora en 2012 y desde 2017 es gerente General para Latinoamérica. Diplomado en economía por la Universidad de Valencia. Ha estado vinculado a compañías multinacionales del sector industrial como gerente general, gerente de finanzas y gerente comercial durante 18 años.

**ELENA DURBÁ ALEPÚZ****GERENTE DE AUDITORÍA INTERNA**

Es Licenciada en Economía, Master en Contabilidad Superior y Auditoría de Cuentas, Master en Dirección y Gestión Contable y cuenta con formación adicional en auditoría. Ingreso en Divina Pastora en 2007 y en la actualidad es Directora de Auditoría Interna.

**BEGOÑA PÉREZ DEL VALLE****GERENTE DE GESTIÓN DE RIESGOS**

Es Licenciada en Ciencias Económicas y Empresariales, adicionalmente ha cursado el "Programa de formación Experto en gestión integral de riesgos" y el curso "Gestión de Riesgos empresariales". Ingreso en Divina Pastora en 2000 y, tras pasar por distintas responsabilidades, en la actualidad es Responsable de Control Interno y Gestión de Riesgos.

**RAMÓN JOSÉ PÉREZ JIMÉNEZ****GERENTE ACTUARIAL**

Es ingeniero Técnico en Informática de Gestión, Máster Bursátil y Financiero, Licenciado en Ciencias Actuariales y Financieras, Máster en Administración Financiera y Tributaria, Licenciado en Ciencias Económicas y Empresariales. Especialidad Análisis Económico y Economía Cuantitativa, CIIA, Certified International Investment Analyst, Título de Analista Financiero Internacional. Miembro titular 2787 del Instituto de Actuarios Españoles. Miembro 2915 del Instituto Español de Analistas Financieros. Inicio su actividad en Divina Pastora en 1994 y en la actualidad es Director Técnico-Actuarial.

**MARÍA JOSÉ MARIMÓN GARCÍA****GERENTE COMERCIAL**

Es relacionadora pública con mención en Marketing, con vasta experiencia en ventas, habiendo ejercido el cargo de Jefe de Ventas en ISAPRES y Compañías de Seguros. Ingresó a la Compañía en septiembre de 2021, a cargo del área de ventas.



### **RADOSLAV DEPOLO RAZMILIC**

OFICIAL DE CUMPLIMIENTO

Es abogado con vasta experiencia en áreas de práctica tales como libre competencia, protección al consumidor, mercados y comercio electrónico, quien fue designado como Oficial de Cumplimiento de Divina Pastora en enero de 2021.

### **PÍA PARMAR JORDÁN**

FISCAL

Es abogada y fue nombrada Fiscal de Divina Pastora en 2020, como externo perteneciente al despacho de abogados Kennedys Chile Abogados SpA.

### **KENNEDYS CHILE ABOGADOS SPA**

ASESORES LEGALES

### **FITCH RATINGS**

CLASIFICADORA DE RIESGOS

### **FELLER RATES**

CLASIFICADORA DE RIESGOS

## **PERSONAL**

AL 31 de diciembre de 2021, Divina Pastora Seguros de Vida S.A. cuenta con 16 colaboradores, de los cuales 2 son gerentes o ejecutivos principales, y 14 son profesionales y técnicos.

# 06.

## DESCRIPCIÓN DEL ÁMBITO DE NEGOCIOS



# 06. DESCRIPCIÓN DEL ÁMBITO DE NEGOCIOS

## INFORMACIÓN HISTÓRICA DE LA ENTIDAD

La Compañía fue constituida el 29 de octubre de 2019 y tras un proceso de revisión del regulador Comisión para el Mercado Financiero fue autorizada para iniciar la operación el 4 de febrero de 2021.

## OBJETO SOCIAL

El objeto social de Divina Pastora Seguros de Vida S.A.:

1. Asegurar y reasegurar a base de primas o en la forma que autorice la ley los riesgos comprendidos dentro del segundo grupo de la clasificación del artículo octavo del Decreto con Fuerza de Ley número doscientos cincuenta y uno, sobre Compañías de Seguros.
2. Desarrollar todas las actividades que sean afines o complementarias a éste y que autorice la Comisión para el Mercado Financiero mediante norma de carácter general

## ACTIVIDADES Y NEGOCIOS

Divina Pastora Seguros de Vida S.A. se dedica a ejercer la actividad de seguros del segundo grupo, seguros de vida. Durante el año 2021 la Compañía comenzó con sus operaciones, comercializando parte de los productos planificados. A lo largo del año 2022 se terminará de comercializar el resto de productos así como explorar nuevos productos. La comercialización se centró en de seguros colectivos.

## PROPIEDADES E INSTALACIONES

La Compañía cuenta con la casa matriz ubicada en Av. Apoquindo 2930, oficina 501, Las Condes, la cual es utilizada mediante contrato de arrendamiento.

## FACTORES DE RIESGO

En el ejercicio de sus operaciones, la Compañía está expuesta a diversos riesgos que pudieren llegar a afectar el desempeño de sus negocios y su condición financiera.

Los riesgos propios de la actividad que desarrolla la Compañía se encuentran:

- a. **Riesgo de Crédito:**  
Riesgo de incumplimiento de deudores y contrapartes de la compañía, y el riesgo de pérdida de valor de los activos debido a un deterioro en la calidad de crédito de estos.
- b. **Riesgo de Liquidez:**  
Se configura por los flujos de pago de la compañía pueden variar en forma importante en tiempo y monto, lo cual puede derivar en la incapacidad de la Compañía para obtener los fondos necesarios para asumir el flujo de pago de sus obligaciones, sin incurrir en significativas pérdidas.
- c. **Riesgos Técnicos:**
  - **Riesgos de Tarificación:**  
Riesgo de pérdidas financieras por errores en la tarificación, en la gestión de siniestros o en la estimación de las provisiones técnicas, así como, debilidades en el proceso de suscripción, en el diseño de productos o en la cancelación de contratos.
  - **Riesgo de Suscripción**  
Riesgo producido por las debilidades en el proceso de determinación de la aceptación o no del contrato, los términos y condiciones que se aplican y el nivel de prima que se cobrará.
  - **Riesgo de Gestión de Siniestros**  
Riesgo del incremento significativo en las pérdidas asociadas a los siniestros debido a debilidades en los controles y sistemas que abarcan el proceso de gestión de siniestros.
  - **Riesgo de Insuficiencia de las Reservas Técnicas**  
Riesgo de error en la estimación de las obligaciones de pago de siniestros y otros beneficios asociados al seguro y de los costos involucrados en la mantención de la póliza que ocasione que las reservas técnicas constituidas no sean suficientes para afrontar sus compromisos con los asegurados.
  - **Riesgo de Caducidad**  
Este riesgo se origina debido a las opciones de los asegurados a cancelar los contratos o realizar restricciones o reducciones de cuotas que pueden afectar negativamente a los flujos de caja futuros del producto o los pasivos asociados.

d. **Riesgos Operacionales:**

- Riesgo de error humano en las actividades principales de la Compañía

Se origina en el área de gestión que afecta a las personas es la que requiere especial control y seguimiento mediante el establecimiento de procedimientos internos que mitiguen estos riesgos.

- Riesgo de directorio y alta gerencia

Riesgo que se origina en una equivocada selección y/o el acompañamiento y entrenamiento y la no comprensión de la misión, valores y objetivos pueden generar la necesidad de cambios. Los intereses personales pueden afectar la correcta toma de decisiones para la compañía.

- Riesgo en los sistemas

Riesgo que deriva de los sistemas de tecnología de información, en su parte de accesos no autorizados, fallo de los servidores, fallos en las copias de seguridad, robo de información, entre otros.

e. **Riesgo Legal y Regulatorio**

Riesgo de pérdidas ante cambios legales o regulatorio derivadas del incumplimiento o falta de apego de la compañía a las normas legales y regulatorias vigentes de cualquier naturaleza.

f. **Riesgo de Grupo**

Riesgo de pérdidas a las que se expone la compañía por inversiones, transacciones u operaciones derivado de la pertenencia de la Compañía a un grupo internacional. Así como el riesgo de contagio y reputacional ante problemas del grupo controlador.

g. **Riesgo en la contratación y gestión del equipo interno o de back office**

Riesgo que se genera al inicio de las operaciones de la Compañía y que supone un esfuerzo adicional de aprendizaje y adaptación que puede generar bajas.

h. **Riesgo en la contratación de los equipos de venta**

Riesgo que deriva de la captación de toda la red de ventas puede suponer un porcentaje de bajas alto versus la plantilla.

i. **Riesgo en la contratación de proveedores**

El riesgo se genera en la contratación de proveedores debe buscar un equilibrio entre calidad, seguridad, transparencia y costo.

Los riesgos de mercado a los cuales la Compañía está expuesta:

a. **Riesgo de Precios:**

Riesgo de pérdidas por fluctuaciones de los precios del mercado de la cartera de activos de la compañía.

b. **Riesgo de Descalce:**

Deriva de los movimientos adversos en el valor relativo de activos y pasivos, debido a cambios en las tasas de interés monedas y otros factores.

**MITIGACIÓN DE RIESGOS**

Con la finalidad de mitigar los riesgos a los cuales está expuesta la Compañía en el ejercicio de sus operaciones, Divina Pastora Seguros de Vida S.A. ha implementado un sistema de control interno el cual se conforma por diversas políticas, procedimientos, actividades de control y una estructura organizativa acorde.

El Directorio de la Compañía como responsable último del sistema de control interno y gestión de riesgo tiene una participación activa en supervisar su implementación, funcionamiento y aplicación.

La organización de la Compañía prevé la distribución de responsabilidades basada en tres líneas de defensa, asignando responsabilidades a las Funciones Clave:

- a. **Primera línea de defensa:** establecen controles, procedimientos, normativas, políticas de suscripción, evalúan resultados y corrigen desviaciones, entre otros. Las áreas clave para el desarrollo de esta labor son:

- Área Técnica
- Área Actuarial
- Área Sistemas de la tecnología de la información
- Recursos humanos
- Área Comercial

- b. **Segunda línea de defensa:** se compone de las funciones de gestión de riesgo y control interno, de la función de cumplimiento y función actuarial.

- c. **Tercera línea de defensa:** se compone de la función de auditoría interna, altamente especializada e independiente del resto de la organización para evitar interferencias en el cumplimiento de sus funciones. Verifica el cumplimiento de las políticas y procedimientos definidos por el Directorio, y el funcionamiento y efectividad de los sistemas de control interno.

# 07.

## **RESPONSABILIDAD SOCIAL Y DESARROLLO SOSTENIBLE**



## DIVERSIDAD EN EL DIRECTORIO

### Número de personas por:

GÉNERO		RANGO DE EDAD	
Hombres	3	Entre 18 y 30	-
Mujeres	2	Entre 31 y 40	-
		Entre 41 y 50	1
		Entre 51 y 60	4
		Entre 61 y 70	-
		Mayor a 70	-

NACIONALIDAD	
Chilena	1
Española	4

## DIVERSIDAD EN GERENCIA GENERAL Y DEMÁS GERENCIAS

Las gerencias están externalizadas salvo la gerencia general.

### Número de personas por:

GÉNERO		RANGO DE EDAD		ANTIGÜEDAD	
Hombres	1	Entre 18 y 30	-	Menos de 3 años de antigüedad	2
Mujeres	1	Entre 31 y 40	-		
		Entre 41 y 50	2		
		Entre 51 y 60	-		
		Entre 61 y 70	-		
		Mayor a 70	-		

NACIONALIDAD	
Chilena	1
Española	1

## DIVERSIDAD EN LA ORGANIZACIÓN

### Número de personas por:

GÉNERO	
Hombres	4
Mujeres	10

NACIONALIDAD	
Chilena	13
Española	1

RANGO DE EDAD	
Entre 18 y 30	1
Entre 31 y 40	4
Entre 41 y 50	5
Entre 51 y 60	4
Entre 61 y 70	-
Mayor a 70	-

ANTIGÜEDAD	
Menos de 3 años de antigüedad	14

## BRECHA SALARIAL POR GÉNERO

Diferencia salarial entre hombres y mujeres en la misma categoría profesional. El indicador muestra el diferencial entre mujeres versus hombres.

BRECHA	
Gerente	0,00
Subgerente	0,00
Jefe	0,00
Agente de ventas	1,36
Liquidación	1,14

## FORMACIÓN

En el año 2021 se efectuaron diferentes actividades formativas con el objeto de mejorar la capacitación de los colaboradores de la empresa.

Se ha realizado 6 cursos diferentes en el que han participado 18 personas con un total de 1.459,50h de formación.

# 08.

## ENTORNO ECONÓMICO Y SOCIAL





## 08. ENTORNO ECONÓMICO Y SOCIAL

El año 2021 al igual que el año anterior estuvo marcado por la pandemia sanitaria a nivel mundial por el Covid 19. Continuaron los confinamientos en distintas ciudades del país y existían aforos especiales para cualquier tipo de reunión presencial. Esto supuso una caída en la actividad económica y una baja predisposición a cualquier inversión o gasto debido a la incertidumbre. Sin duda que el comienzo del proceso de vacunación que culminó con que a fin de año ya se estaba administrando la tercera dosis de la misma mejoró la posibilidad de retomar ciertas actividades permitiendo la mejora de la economía.

La aprobación de retiros de fondos de pensiones y la ayuda del estado en forma de subvenciones ha ayudado a la reactivación de la economía. Aún con este hecho y los prometedores augurios para el año 2022 cabe tener cierta prudencia debido a la incertidumbre por la resolución de la crisis sanitaria, y los efectos que esta inyección de recursos genera en la economía. La inflación ha aumentado ubicándose en el 7.20% anual.

Adicionalmente, durante el año 2021 se llevaron a cabo diversos procesos eleccionarios; Regionales (elección de Gobernador), la elección de los 155 miembros de la asamblea constituyente a los que se les ha encargado la redacción de la nueva constitución fruto de la masiva protesta de final de 2019, finalizando el año con elecciones presidenciales, las cuales se definieron en una segunda vuelta.

# 09.

**HECHOS  
ESENCIALES**



# 09. HECHOS ESENCIALES

El año 2021, Divina Pastora Seguros de Vida S.A. comunicó a la Comisión para el Mercado Financiero los hechos esenciales o relevantes de acuerdo a lo establecido en el artículo 9° y en el inciso segundo del artículo 10° de la Ley N°18.045 de Mercado de Valores, de la Norma de Carácter General N°30 y de la Circular N°662, modificada posteriormente por la Circular N°681 y N°785, que se individualizan a continuación.

**29 DE ENERO DE 2021**

Comunica que en sesión de Directorio celebrada con fecha 29 de enero de 2021 se acordó designar al Sr. Radoslav Depolo Razmilic como nuevo Oficial de Cumplimiento de la Compañía y a designar al Sr. Alberto Alcolea como nuevo y único Administrador SEIL.

**02 DE FEBRERO DE 2021**

Comunica que con fecha 29 de enero de 2021 entre la matriz Divina Pastora Seguros, Mutua de Seguros y la Compañía se suscribió un Contrato de Prestación de Servicios, el cual queda comprendido dentro de la Política de Habitualidad de la Compañía.

**01 DE ABRIL DE 2021**

Comunica que en sesión de Directorio celebrado con fecha 31 de marzo de 2021 se acordó convocar a Junta Ordinaria de Accionistas para el día 26 de abril de 2021 a las 10:00 horas para tratar las siguientes materias: (i) Examen de la situación de la Sociedad y del informe de la empresa de auditoría externa y aprobación o rechazo de la memoria, el balance y los estados financieros auditados correspondientes al ejercicio finalizado el 31 de diciembre de 2020; (ii) Pronunciarse sobre la distribución de utilidades del ejercicio; (iii) Pronunciarse sobre la elección del Directorio; (iv) Determinación de la remuneración del Directorio para el ejercicio 2021; (v) Designación de auditores externos o inspectores de cuentas para el ejercicio correspondiente al año 2021; (vi) Determinación del periódico en que deberán efectuarse las publicaciones que correspondan; (vii) Dar a conocer las operaciones realizadas durante el año 2020 con personas y entidades relacionadas; y (viii) cualquier otra materia de interés social.

**28 DE ABRIL DE 2021**

Comunica los principales acuerdos alcanzados en Junta Ordinaria de Accionistas: (i) Aprobar la Memoria, Balance y Estados Financieros y el Informe de los Auditores Externos del ejercicio finalizado al 31 de diciembre del 2020; (ii) No distribuir dividendos con cargo al ejercicio 2020; (iii) No remunerar al Directorio para el ejercicio 2021; (iv) designar a la firma E&Y Servicios Profesionales de Auditoría y Asesoría SpA como empresa de auditoría externa; (v) Utilizar el diario electrónico El Mostrador para las publicaciones legales; (vi) Aprobar las operaciones realizadas durante el año 2020 con personas y entidades relacionadas.

**01 DE SEPTIEMBRE DE 2021**

Comunica la incorporación de la señora María José Marimón García como Gerente Comercial de la Compañía.

**19 DE NOVIEMBRE DE 2021**

Comunica que debido a una interpretación de la NCG N°152, se ha detectado la existencia de un déficit en las Inversiones Representativas de RT y PR del mes de septiembre por M\$-89.772 provocado por un exceso de límite 9.2 C de la referida norma. La Compañía ha tomado las medidas pertinentes para resolver el déficit mediante una mayor diversificación de la cartera de inversiones.

**15 DE DICIEMBRE DE 2021**

Comunica debido a una interpretación de la NCG N°152, se ha detectado la existencia de un déficit en las Inversiones Representativas de RT y PR del mes de noviembre por M\$-15.972 provocado por un exceso de límite 9.2 C de la referida norma. La Compañía tomó las medidas pertinentes para resolver este déficit para el próximo mes.

# 10.

## AUDITORES



## AUDITORES EXTERNOS

En Junta Ordinaria de Accionistas celebrada con fecha 26 de abril de 2021, se aprobó la designación de E&Y Servicios Profesionales de Auditoría y Asesoría SpA como empresa de auditoría externa de la Compañía.

## ESTADOS FINANCIEROS

Informe del auditor independiente:



EY Chile  
Avda. Presidente  
Boscos 4635, piso 4,  
Las Condes, Santiago

Tel: +56 (2) 2079 1000  
www.eychile.cl

**Informe del Auditor Independiente**

Señores  
Accionistas y Directores de  
Divina Pastora Seguros de Vida S.A.:

Hemos efectuado una auditoría a los estados financieros adjuntos de Divina Pastora Seguros de Vida S.A., que comprenden los estados de situación financiera al 31 de diciembre de 2021 y 2020, y los correspondientes estados de resultados integrales, de cambios en el patrimonio y de flujos de efectivo por el año terminado al 31 de diciembre de 2021 y el periodo comprendido entre el 12 de junio de 2020 (fecha de autorización de existencia) y el 31 de diciembre de 2020, y las correspondientes notas a los estados financieros.

**Responsabilidad de la Administración por los estados financieros**

La Administración es responsable por la preparación y presentación razonable de estos estados financieros de acuerdo con normas e instrucciones contables impartidas por la Comisión para el Mercado Financiero. Esta responsabilidad incluye el diseño, implementación y mantención de un control interno pertinente para la preparación y presentación razonable de estados financieros que estén exentos de representaciones incorrectas significativas, ya sea debido a fraude o error.

**Responsabilidad del auditor**

Nuestra responsabilidad consiste en expresar una opinión sobre estos estados financieros a base de nuestras auditorías. Efectuamos nuestras auditorías de acuerdo con normas de auditoría generalmente aceptadas en Chile. Tales normas requieren que planifiquemos y realicemos nuestro trabajo con el objeto de lograr un razonable grado de seguridad que los estados financieros están exentos de representaciones incorrectas significativas.

Una auditoría comprende efectuar procedimientos para obtener evidencia de auditoría sobre los montos y revelaciones en los estados financieros. Los procedimientos seleccionados dependen del juicio del auditor, incluyendo la evaluación de los riesgos de representaciones incorrectas significativas de los estados financieros, ya sea debido a fraude o error. Al efectuar estas evaluaciones de los riesgos, el auditor considera el control interno pertinente para la preparación y presentación razonable de los estados financieros de la entidad con el objeto de diseñar procedimientos de auditoría que sean apropiados en las circunstancias, pero sin el propósito de expresar una opinión sobre la efectividad del control interno de la entidad. En consecuencia, no expresamos tal tipo de opinión. Una auditoría incluye, también, evaluar lo apropiadas que son las políticas de contabilidad utilizadas y la razonabilidad de las estimaciones contables significativas efectuadas por la Administración, así como una evaluación de la presentación general de los estados financieros.

Consideramos que la evidencia de auditoría que hemos obtenido es suficiente y apropiada para proporcionarnos una base para nuestra opinión de auditoría.



**Opinión**

En nuestra opinión, los mencionados estados financieros presentan razonablemente, en todos sus aspectos significativos, la situación financiera de Divina Pastora Seguros de Vida S.A. al 31 de diciembre de 2021 y 2020, y los resultados de sus operaciones y los flujos de efectivo para el año terminado al 31 de diciembre de 2021 y por el periodo comprendido entre el 12 de junio de 2020 (fecha de autorización de existencia) y el 31 de diciembre de 2020, de acuerdo con normas e instrucciones contables impartidas por la Comisión para el Mercado Financiero.

**Otros asuntos. Información adicional**

Nuestra auditoría fue efectuada con el propósito de formarnos una opinión sobre los estados financieros tomados como un todo. Las notas a los estados financieros; 44 "Moneda Extranjera y Unidades Reajustables", y los cuadros técnicos; 6.01 "Cuadro Margen de Contribución", 6.02 "Cuadro Apertura Reserva de Primas", 6.03 "Cuadro Costo de Sinestros", 6.05 "Cuadro de Reservas", 6.07 "Cuadro de Primas" y 6.08 "Cuadro de Datos", se presentan con el propósito de efectuar un análisis adicional al que se desprende de la información normalmente proporcionada en los estados financieros por el año terminado el 31 de diciembre de 2021. Tal información adicional es responsabilidad de la Administración y fue derivada de, y se relaciona directamente con, los registros contables y otros registros subyacentes utilizados para preparar los estados financieros por el año terminado el 31 de diciembre de 2021. La mencionada información adicional ha estado sujeta a los procedimientos de auditoría aplicados en la auditoría de los estados financieros y a ciertos procedimientos selectivos adicionales, incluyendo la comparación y conciliación de tal información adicional directamente con los registros contables y otros registros subyacentes utilizados para preparar los estados financieros o directamente con los mismos estados financieros y los otros procedimientos adicionales, de acuerdo con normas de auditoría generalmente aceptadas en Chile. En nuestra opinión, la mencionada información adicional por el año terminado el 31 de diciembre de 2021, se presenta razonablemente en todos los aspectos significativos en relación con los estados financieros tomados como un todo.

**Otros asuntos. Información no comparativa**

De acuerdo a instrucciones impartidas por la Comisión para el Mercado Financiero, las notas a los estados financieros descritos en el primer párrafo y cuadros técnicos señalados en el párrafo anterior no presentan información comparativa.



Eduardo Rodríguez B.  
EY Audit SpA

Santiago, 25 de febrero de 2022

# 11.

## ESTADOS FINANCIEROS Y SOCIAL

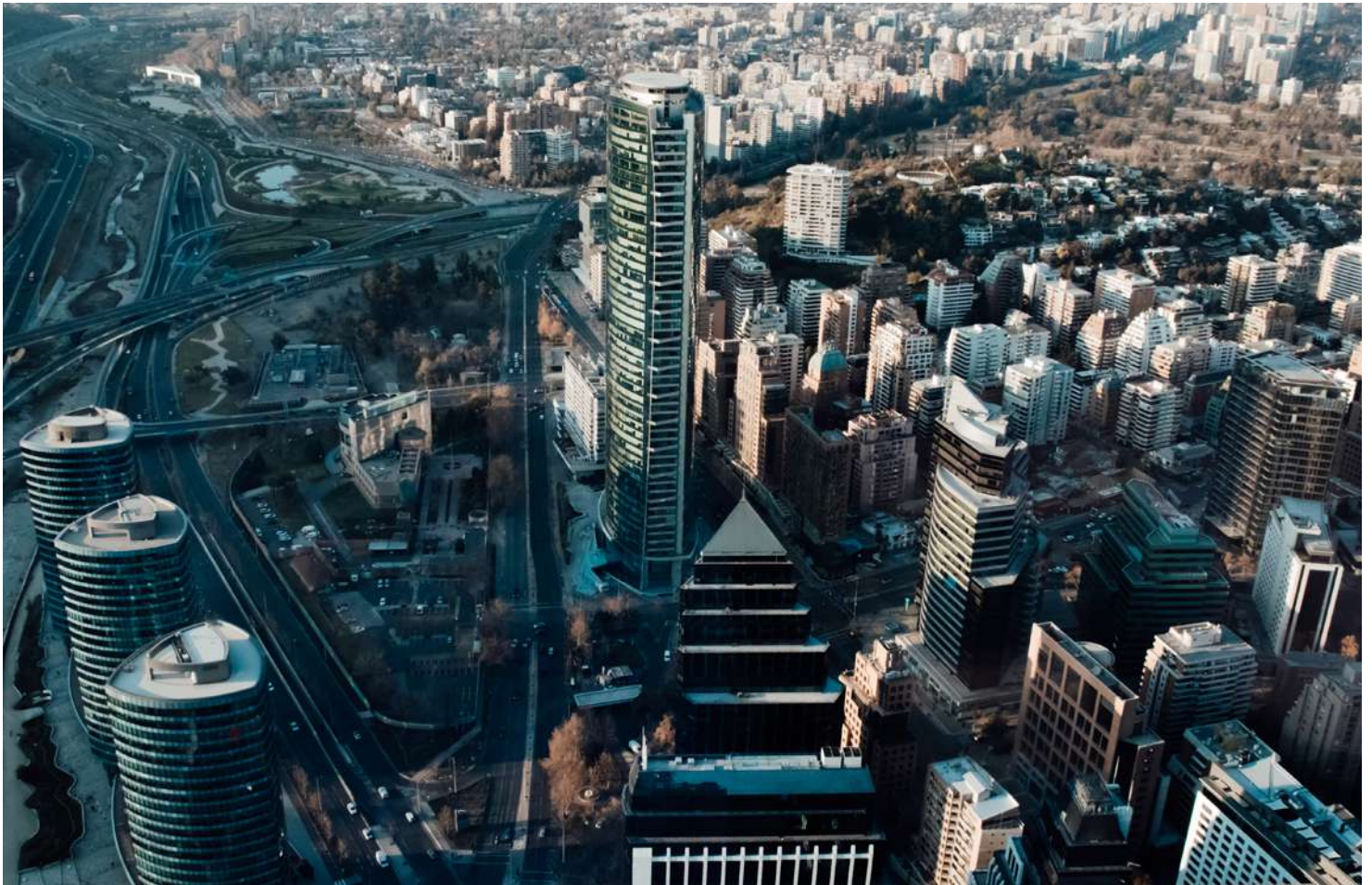

Estados Financieros preparados de acuerdo con Normas contables dispuestas por la Comisión para el Mercado Financiero.

Al 31 de diciembre 2021 y 2020.

**CONTENIDO:** Estados de Situación Financiera  
Estados de Resultados Integrales  
Estados de Cambios en el Patrimonio  
Estados de Flujos de Efectivo  
Notas a los Estados Financieros

\$ : Pesos chilenos

M\$ : Miles de pesos chilenos



ESTADOS DE SITUACIÓN FINANCIERA		31.12.2021 M\$	31.12.2020 M\$
<b>5.10.00.00</b>	<b>TOTAL ACTIVO</b>	<b>3.154.534</b>	<b>3.317.376</b>
<b>5.11.00.00</b>	<b>TOTAL INVERSIONES FINANCIERAS</b>	<b>2.866.814</b>	<b>3.187.363</b>
5.11.10.00	Efectivo y Efectivo Equivalente	1.338.279	2.187.363
5.11.20.00	Activos Financieros a Valor Razonable	-	-
5.11.30.00	Activos Financieros a Costo Amortizado	1.478.535	-
<b>5.12.00.00</b>	<b>TOTAL INVERSIONES INMOBILIARIAS</b>	<b>64.879</b>	<b>68.350</b>
5.12.30.00	Propiedades, Muebles y Equipo de Uso Propio	64.879	68.350
5.12.31.00	Propiedades de Uso Propio	-	-
5.12.32.00	Muebles y Equipos de Uso Propio	64.879	68.350
<b>5.14.00.00</b>	<b>TOTAL CUENTAS DE SEGUROS</b>	<b>750</b>	<b>-</b>
5.14.10.00	Cuentas por Cobrar de Seguros	750	-
5.14.11.00	Cuentas por Cobrar Asegurados	750	-
5.14.12.00	Deudores por Operaciones de Reaseguro	-	-
5.14.12.10	Siniestros por Cobrar a Reaseguradores	-	-
5.14.12.20	Primas por Cobrar Reaseguro Aceptado	-	-
5.14.13.00	Deudores por Operaciones de Coaseguro	-	-
5.14.13.10	Primas por Cobrar por Operaciones de Coaseguro	-	-
5.14.13.20	Siniestros por Cobrar por Operaciones de Coaseguro	-	-
<b>5.14.20.00</b>	<b>Participación del Reaseguro en las Reservas Técnicas</b>	<b>-</b>	<b>-</b>
5.14.21.00	Participación del Reaseguro en la Reserva Riesgos en Curso	-	-
5.14.25.00	Participación del Reaseguro en la Reserva Siniestros	-	-
5.14.27.00	Participación del Reaseguro en la Reserva de Insuficiencia de Primas	-	-
<b>5.15.00.00</b>	<b>OTROS ACTIVOS</b>	<b>221.703</b>	<b>61.663</b>
<b>5.15.10.00</b>	<b>Intangibles</b>	<b>-</b>	<b>-</b>
5.15.12.00	Activos Intangibles Distintos a Goodwill	-	-
<b>5.15.20.00</b>	<b>Impuestos por Cobrar</b>	<b>221.703</b>	<b>61.094</b>
5.15.21.00	Cuenta por Cobrar por Impuesto Corriente	19.831	15.470
5.15.22.00	Activo por Impuestos Diferidos	201.872	45.624
<b>5.15.30.00</b>	<b>Otros Activos</b>	<b>388</b>	<b>569</b>
5.15.31.00	Deudas del Personal	-	-
5.15.32.00	Cuentas por Cobrar Intermediarios	-	-
5.15.33.00	Deudores Relacionados	-	123
5.15.34.00	Gastos Anticipados	319	446
5.15.35.00	Otros Activos	69	-

Las notas adjuntas forman parte integral de estos estados financieros.

ESTADOS DE SITUACIÓN FINANCIERA		31.12.2021	M\$	31.12.2020	M\$
<b>5.20.00.00</b>	<b>TOTAL PASIVO Y PATRIMONIO</b>		<b>3.154.534</b>		<b>3.317.376</b>
<b>5.21.00.00</b>	<b>TOTAL PASIVO</b>		<b>39.605</b>		<b>26.296</b>
5.21.10.00	PASIVOS FINANCIEROS		116		1.145
<b>5.21.30.00</b>	<b>TOTAL CUENTAS DE SEGUROS</b>		<b>1.297</b>		<b>-</b>
5.21.31.00	Reservas Técnicas		1.297		-
5.21.31.10	Reserva Riesgos en Curso		992		-
5.21.31.60	Reserva Siniestros		305		-
5.21.31.70	Reserva Catastrófica de Terremoto		-		-
5.21.31.80	Reserva Insuficiencia de Prima		-		-
5.21.32.00	Deudas por Operaciones de Seguro		-		-
5.21.32.10	Deudas con asegurados		-		-
5.21.32.20	Deudas por Operaciones Reaseguro		-		-
5.21.32.30	Deudas por Operaciones por Coaseguro		-		-
5.21.32.31	Primas por Pagar por Operaciones de Coaseguro		-		-
5.21.32.40	Ingresos anticipados por operaciones de seguros		-		-
<b>5.21.40.00</b>	<b>OTROS PASIVOS</b>		<b>38.192</b>		<b>25.151</b>
5.21.41.00	Provisiones		-		5.658
<b>5.21.42.00</b>	<b>Otros Pasivos</b>		<b>38.192</b>		<b>19.493</b>
5.21.42.10	Impuestos por Pagar		9.196		259
5.21.42.11	Cuenta por Pagar por Impuesto Corriente		1.166		259
5.21.42.12	Pasivo por Impuesto Diferido		8.030		-
5.21.42.20	Deudas con Relacionados		-		-
5.21.42.30	Deudas con Intermediarios		-		-
5.21.42.40	Deudas con el Personal		9.642		1.668
5.21.42.50	Ingresos Anticipados		-		-
5.21.42.60	Otros Pasivos No Financieros		19.534		17.566
<b>5.22.00.00</b>	<b>TOTAL PATRIMONIO</b>		<b>3.114.929</b>		<b>3.291.080</b>
5.22.10.00	Capital Pagado		3.367.842		3.367.842
5.22.20.00	Reservas		-		-
<b>5.22.30.00</b>	<b>Resultados Acumulados</b>		<b>-252.913</b>		<b>-76.762</b>
5.22.31.00	Resultados Acumulados Períodos Anteriores		-76.762		-
5.22.32.00	Resultado del Ejercicio		-176.151		-76.762
5.22.33.00	(Dividendos)		-		-
5.22.40.00	Otros Ajustes		-		-

Las notas adjuntas forman parte integral de estos estados financieros.

Por el período comprendido entre el 01 de enero al 31 de diciembre de 2021 y 12 de junio de 2020 (fecha de autorización de existencia) y el 31 de diciembre de 2020.

ESTADOS DE RESULTADOS INTEGRAL		31.12.2021	M\$	31.12.2020	M\$
<b>5.31.10.00</b>	<b>MARGEN DE CONTRIBUCIÓN</b>		<b>368</b>		-
<b>5.31.11.00</b>	<b>Prima Retenida</b>		<b>2.394</b>		-
5.31.11.10	Prima Directa		2.394		-
5.31.11.20	Prima Aceptada		-		-
5.31.11.30	Prima Cedida		-		-
<b>5.31.12.00</b>	<b>Variación de Reservas Técnicas</b>		<b>992</b>		-
5.31.12.10	Variación Reserva de Riesgos en Curso		992		-
5.31.12.50	Variación Reserva Insuficiencia de Prima		-		-
5.31.12.60	Variación Otras Reservas Técnicas		-		-
<b>5.31.13.00</b>	<b>Costo de Siniestros</b>		<b>1.034</b>		-
5.31.13.10	Siniestros Directos		1.034		-
5.31.13.20	Siniestros Cedidos		-		-
5.31.13.30	Siniestros Aceptados		-		-
<b>5.31.15.00</b>	<b>Resultado de Intermediación</b>		-		-
5.31.15.20	Comisión Corredores y Retribución Asesores Previsionales		-		-
5.31.15.30	Comisiones de Reaseguro Aceptado		-		-
5.31.15.40	Comisiones de Reaseguro Cedido		-		-
<b>5.31.16.00</b>	<b>Gastos por Reaseguro No Proporcional</b>		-		-
<b>5.31.18.00</b>	<b>Deterioro de Seguros</b>		-		-
<b>5.31.20.00</b>	<b>COSTOS DE ADMINISTRACIÓN</b>		<b>397.584</b>		<b>121.777</b>
5.31.21.00	Remuneraciones		182.497		28.496
5.31.22.00	Otros		215.087		93.281
<b>5.31.30.00</b>	<b>RESULTADO DE INVERSIONES</b>		<b>494</b>		-
<b>5.31.31.00</b>	<b>Resultado Neto Inversiones Realizadas</b>		-		-
5.31.31.20	Inversiones Financieras		-		-
<b>5.31.32.00</b>	<b>Resultado Neto Inversiones No Realizadas</b>		-		-
5.31.32.10	Inversiones inmobiliarias		-		-
5.31.32.20	Inversiones Financieras		-		-
<b>5.31.33.00</b>	<b>Resultado Neto Inversiones Devengadas</b>		<b>494</b>		-
5.31.33.20	Inversiones Financieras		494		-
5.31.33.20	Depreciación		-		-
5.31.33.40	Gastos de gestión		-		-
<b>5.31.40.00</b>	<b>RESULTADO TÉCNICO DE SEGUROS</b>		<b>-396.722</b>		<b>-121.777</b>
<b>5.31.50.00</b>	<b>OTROS INGRESOS Y EGRESOS</b>		<b>3.590</b>		<b>-151</b>
5.31.51.00	Otros Ingresos		6.035		322
5.31.52.00	Otros Gastos		2.445		473
5.31.61.00	Diferencia de Cambio		655		-644
5.31.62.00	Utilidad (Pérdida) por Unidades Reajustables		68.108		186
<b>5.31.70.00</b>	<b>Resultado de Operaciones Continuas Antes de Impuesto Renta</b>		<b>-324.369</b>		<b>-122.386</b>
5.31.90.00	Impuesto Renta		-148.218		-
<b>5.31.00.00</b>	<b>TOTAL RESULTADO DEL PERIODO</b>		<b>-176.151</b>		<b>-122.386</b>
<b>ESTADO OTROS RESULTADOS INTEGRALES</b>					
5.32.10.00	Resultado en la Evaluación Propiedades, Muebles y Equipos		-		-
5.32.20.00	Resultado en Activos Financieros		-		-
5.32.50.00	Impuesto Diferido		-		45.624
5.32.00.00	TOTAL OTROS RESULTADOS INTEGRALES		-		-
<b>5.30.00.00</b>	<b>TOTAL ESTADO DE RESULTADOS INTEGRAL</b>		<b>-176.151</b>		<b>-76.762</b>

## II. ESTADOS FINANCIEROS Y SOCIAL

Por el período comprendido entre el 01 de enero al 31 de diciembre de 2021 y 12 de junio de 2020 (fecha de autorización de existencia) y el 31 de diciembre de 2020.

ESTADOS DE CAMBIOS EN EL PATRIMONIO		Capital Pagado M\$	Otras Reservas M\$	Resultados Acumulados M\$	Resultado M\$	Otros Resultados con Ajuste en Patrimonio M\$	TOTAL M\$
<b>8.11.00.00</b>	<b>Patrimonio inicial antes de ajustes (12/06/2020)</b>	3.367.842	-	-	-76.762	-	3.291.080
8.12.00.00	Ajustes de Periodos Anteriores	-	-	-	-	-	-
8.10.00.00	Patrimonio al inicio del periodo	3.367.842	-	-	-76.762	-	3.291.080
<b>8.20.00.00</b>	<b>Resultado integral</b>	-	-	-	<b>-176.151</b>	-	<b>-176.151</b>
8.21.00.00	Resultado del periodo	-	-	-	-176.151	-	-176.151
8.22.00.00	Total de Ingresos (Gastos) con Abono (Cargo) a Patrimonio	-	-	-	-	-	-
8.23.00.00	Impuesto Diferido	-	-	-	-	-	-
8.30.00.00	Transferencias a Resultados Acumulados	-	-	-	-	-	-
<b>8.40.00.00</b>	<b>Operaciones con los Accionistas</b>	-	-	-	-	-	-
8.41.00.00	Aumentos (Disminución) de Capital	-	-	-	-	-	2
8.42.00.00	(-) Distribución de Dividendos	-	-	-	-	-	-
8.43.00.00	Otras Operaciones con los Accionistas	-	-	-	-	-	-
8.50.00.00	Reservas	-	-	-	-	-	-
8.70.00.00	Transferencia de Patrimonio a Resultado	-	-	-	-	-	-
<b>8.80.00.00</b>	<b>SALDO PATRIMONIO 31.12.2021</b>	<b>3.367.842</b>	-	-	<b>-252.913</b>	-	<b>3.114.929</b>

ESTADOS DE CAMBIOS EN EL PATRIMONIO		Capital Pagado M\$	Otras Reservas M\$	Resultados Acumulados M\$	Resultado M\$	Otros Resultados con Ajuste en Patrimonio M\$	TOTAL M\$
<b>8.11.00.00</b>	<b>Patrimonio inicial antes de ajustes (12/06/2020)</b>	-	-	-	-	-	-
8.12.00.00	Ajustes de Periodos Anteriores	-	-	-	-	-	-
8.10.00.00	Patrimonio al inicio del periodo	-	-	-	-	-	-
<b>8.20.00.00</b>	<b>Resultado integral</b>	-	-	-	<b>-76.762</b>	-	<b>-76.762</b>
8.21.00.00	Resultado del periodo	-	-	-	-76.762	-	-76.762
8.22.00.00	Total de Ingresos (Gastos) con Abono (Cargo) a Patrimonio	-	-	-	-	-	-
8.23.00.00	Impuesto Diferido	-	-	-	-	-	-
8.30.00.00	Transferencias a Resultados Acumulados	-	-	-	-	-	-
<b>8.40.00.00</b>	<b>Operaciones con los Accionistas</b>	-	-	-	-	-	-
8.41.00.00	Aumentos (Disminución) de Capital	3.367.842	-	-	-	-	3.367.842
8.42.00.00	(-) Distribución de Dividendos	-	-	-	-	-	-
8.43.00.00	Otras Operaciones con los Accionistas	-	-	-	-	-	-
8.50.00.00	Reservas	-	-	-	-	-	-
8.70.00.00	Transferencia de Patrimonio a Resultado	-	-	-	-	-	-
<b>8.80.00.00</b>	<b>SALDO PATRIMONIO 31.12.2020</b>	<b>3.367.842</b>	-	-	<b>-76.762</b>	-	<b>3.291.080</b>

Las notas adjuntas forman parte integral de estos estados financieros.

Por el período comprendido entre el 01 de enero al 31 de diciembre de 2021 y 12 de junio de 2020 (fecha de autorización de existencia) y el 31 de diciembre de 2020.

ESTADO DE FLUJOS DE EFECTIVO		31.12.2021	M\$	31.12.2020	M\$
<b>FLUJO DE EFECTIVO DE LAS ACTIVIDADES DE LA OPERACIÓN</b>			-		-
<b>Ingresos de las actividades de la operación</b>			-		-
7.31.11.00	Ingreso por prima de seguro y coaseguro		2.394		-
7.31.12.00	Ingreso por prima reaseguro aceptado		-		-
7.31.14.00	Ingreso por rentas y siniestros reasegurados		-		-
7.31.15.00	Ingreso por comisiones reaseguro cedido		-		-
7.31.16.00	Ingreso por activos financieros a valor razonable		-		-
7.31.17.00	Ingreso por activos financieros a costo amortizado		67.623		-
7.31.18.00	Ingresos por activo inmobiliario		-		-
7.31.19.00	Intereses y dividendos recibidos		6.520		322
7.31.21.00	Otros ingresos de la actividad aseguradora		-		-
<b>7.31.00.00</b>	<b>Total ingresos de efectivo de la actividad aseguradora</b>		<b>76.537</b>		<b>322</b>
<b>Egresos de las actividades de la operación</b>			-		-
7.32.11.00	Egreso por prestaciones seguro directo y coaseguro		-		-
7.32.12.00	Pago de rentas y siniestros		-729		-
7.32.13.00	Egreso por comisiones seguro directo		-		-
7.32.14.00	Egreso por comisiones reaseguro aceptado		-		-
7.32.15.00	Egreso por activos financieros a valor razonable		-		-
7.32.16.00	Egreso por activos financieros a costo amortizado		-		-
7.32.17.00	Egreso por activos inmobiliarios		-		-
7.32.18.00	Gasto por impuestos		-1.533		-340
7.32.19.00	Gasto de administración		-456.535		-95.167
7.32.20.00	Otros egresos de la actividad aseguradora		-		-
<b>7.32.00.00</b>	<b>Total egresos de efectivo de la actividad aseguradora</b>		<b>-458.797</b>		<b>-95.507</b>
<b>7.30.00.00</b>	<b>Total flujo de efectivo neto de actividades de la operación</b>		<b>-382.260</b>		<b>-95.185</b>
<b>Flujo de efectivo de las actividades de inversión</b>			-		-
<b>Ingresos de actividades de inversión</b>			-		-
7.41.11.00	Ingresos por propiedades, muebles y equipos		-		-
7.41.12.00	Ingresos por propiedades de inversión		-		-
7.41.13.00	Ingresos por activos intangibles		-		-
7.41.14.00	Ingresos por activos mantenidos para la venta		-		-
7.41.15.00	Ingresos por participaciones en entidades del grupo y filiales		-		-
7.41.16.00	Otros ingresos relacionados con actividades de inversión		-		-
<b>7.41.00.00</b>	<b>Total ingresos de efectivo de las actividades de inversión</b>		<b>-</b>		<b>-</b>

Las notas adjuntas forman parte integral de estos estados financieros.

Por el período comprendido entre el 01 de enero al 31 de diciembre de 2021 y 12 de junio de 2020 (fecha de autorización de existencia) y el 31 de diciembre de 2020.

ESTADO DE FLUJOS DE EFECTIVO		31.12.2021	M\$	31.12.2020	M\$
<b>Egresos de actividades de inversión</b>			-		-
7.42.11.00	Egresos por propiedades, muebles y equipos		-	-84.650	
7.42.12.00	Egresos por propiedades de inversión		-	-	
7.42.13.00	Egresos por activos intangibles		-	-	
7.42.14.00	Egresos por activos mantenidos para la venta		-	-	
7.42.15.00	Egresos por participaciones en entidades del grupo y filiales		-	-	
7.42.16.00	Otros egresos relacionados con actividades de inversión		-1.417.479	-	
<b>7.42.00.00</b>	<b>Total egresos de efectivo de las actividades de inversión</b>		<b>-1.417.479</b>	<b>-84.650</b>	
<b>7.40.00.00</b>	<b>Total flujo de efectivo de las actividades de inversión</b>		<b>-1.417.479</b>	<b>-84.650</b>	
<b>FLUJO DE EFECTIVO DE LAS ACTIVIDADES DE FINANCIAMIENTO</b>			-		-
<b>Ingresos de actividades de financiamiento</b>			-		-
7.51.11.00	Ingresos por emisión de instrumentos de patrimonio		-	-	
7.51.12.00	Ingresos por préstamos a relacionados		-	-	
7.51.13.00	Ingresos por préstamos bancarios		-	-	
7.51.14.00	Aumentos de capital		-	3.367.842	
7.51.15.00	Otros ingresos relacionados con actividades de financiamiento		-	-	
<b>7.51.00.00</b>	<b>Total ingresos de efectivo de las actividades de financiamiento</b>			<b>3.367.842</b>	
<b>Egresos de actividades de financiamiento</b>			-		-
7.52.11.00	Dividendos a los accionistas		-	-	
7.52.12.00	Intereses pagados		-	-	
7.52.13.00	Disminución de capital		-	-	
7.52.14.00	Egresos por préstamos con relacionados		-	-	
7.52.15.00	Otros egresos relacionados con actividades de financiamiento		-	-	
<b>7.52.00.00</b>	<b>Total egresos de efectivo de las actividades de financiamiento</b>		<b>-</b>	<b>-</b>	
<b>7.50.00.00</b>	<b>Total flujo de efectivo neto de actividades de financiamiento</b>		<b>-</b>	<b>3.367.842</b>	
7.60.00.00	Efecto de las variaciones de los tipos de cambio		655	-644	
<b>7.70.00.00</b>	<b>Total aumento /disminución de efectivo y equivalentes</b>		<b>-1.799.084</b>	<b>3.187.363</b>	
7.71.00.00	Efectivo y equivalentes al inicio del periodo		3.187.363	-	
<b>7.72.00.00</b>	<b>Efectivo y equivalentes al final del periodo</b>		<b>1.388.279</b>	<b>3.187.363</b>	
<b>Componentes del efectivo y equivalente al final del periodo</b>					
	Caja		-	-	
	Bancos		687.785	2.687.121	
	Efectivo y Efectivo Equivalente		700.494	500.242	

Las notas adjuntas forman parte integral de estos estados financieros.

## NOTAS A LOS ESTADOS FINANCIEROS

### 1. Entidad que reporta

Divina Pastora Seguros de Vida, SA (la Compañía o la Sociedad) con Rut.77.205.281-2, con domicilio en Av. Apoquindo 2930; la Sociedad constituida en Santiago con fecha 29 de octubre de 2019. Mediante resolución exenta 3088 de 12 de junio de 2020 se aprobó por la Comisión del Mercado financiero su existencia. Su objeto es asegurar a base de primas los riesgos comprendidos dentro del segundo grupo de clasificación sobre compañías de seguros, es decir, seguros de vida y desarrollar las actividades afines o complementarias a este.

La Sociedad tiene un capital de 3.367.842.000 pesos dividido en 5.000 acciones nominativas de una sola serie suscrito y pagado de la siguiente forma:

- Divina Pastora Seguros, Mutua de Seguros con 50 acciones representando el 1% del haber social.
- Inversiones Divina Pastora, SpA con 4950 acciones que representan el 99% del haber social.

La Sociedad ha obtenido una clasificación de riesgo por parte de dos clasificadores de riesgo:

- Feller Rate con fecha febrero 2022 emite una clasificación Ei con perspectivas en desarrollo.
- Fitch Ratings con fecha noviembre 2021 emite una clasificación de riesgo BBB+ perspectiva estable.

Los Estados Financieros de la Compañía son auditados por EY Servicios Profesionales de Auditoría y Asesorías SpA., que se encuentra inscrito en el Registro de Auditores de la Comisión para el Mercado Financiero con el N°3.

### 2. Bases de preparación

#### a) Declaración de Cumplimiento

Los presentes Estados Financieros al 31 de Diciembre de 2021 y 2020, han sido preparados de acuerdo con las Normas e instrucciones específicas impartidas por la Comisión para el Mercado Financiero (CMF, antes Superintendencia de Valores y Seguros) en los casos que corresponda, en conformidad con lo establecido en la Circular N° 2.022 emitida por la CMF el 17 de

mayo de 2011 y posteriores modificaciones y con las Normas Internacionales de Información Financiera (NIIF) emitidas por el International Accounting Standards Board (IASB), primando las de la Comisión para el Mercado Financiero sobre NIIF en caso de existir discrepancias. Los presentes estados financieros al 31 de diciembre de 2021 no incluyen información comparativa en notas sobre los activos, pasivos y estados de resultados de acuerdo con normas impartidas por la Comisión para el Mercado Financiero.

Los Estados Financieros fueron aprobados para su emisión por el Directorio en sesión celebrada el 24 de febrero 2022.

#### b) Periodo contable

Los presentes Estados Financieros comprenden el Estado de Situación Financiera de la Compañía al 31 de diciembre de 2021, comparativo con el 31 de diciembre de 2020; los Estados de Resultados Integrales, los Estados de Cambios en el Patrimonio y Estado de Flujos de Efectivo, para el año terminado al 31 de diciembre de 2021, comparativos con el período entre el 12 de junio de 2020 (fecha de autorización de existencia y el 31 de diciembre de 2020).

#### c) Bases de medición

Los estados financieros han sido preparados sobre la base del devengo.

Los presentes Estados Financieros han sido preparados de acuerdo con el método del costo histórico, excepto por:

- Los activos financieros medidos a valor razonable.
- Las reservas técnicas, valorizadas en base a métodos actuariales.

#### d) Moneda Funcional y de Presentación

Los estados financieros se presentan en pesos chilenos, que es la moneda funcional y de presentación de la Compañía. Toda la información presentada en pesos chilenos ha sido redondeada a la unidad de mil más cercana (M\$) excepto cuando se indica de otra manera.

**e) Nuevas normas e interpretaciones para fechas futuras**

- (i) Normas adoptadas con anticipación por la Compañía.
- (ii) Normas, modificaciones e interpretaciones a las normas existentes que no han entrado en vigencia, y que la Compañía no ha adoptado con anticipación:

La Compañía aplicó por primera vez ciertas normas, interpretaciones y enmiendas, las cuales son efectivas para los períodos que inicien el 1 de enero de 2021 o fecha posterior. La Compañía no ha adoptado en forma anticipada ninguna norma, interpretación o enmienda que habiendo sido emitida aun no haya entrado en vigencia.

Las normas, interpretaciones y enmiendas a IFRS que entraron en vigencia a la fecha de los estados financieros, su naturaleza e impactos se detallan a continuación:

ENMIENDAS		Fecha de aplicación obligatoria
IFRS 9, IAS 39, IFRS 7, IFRS 4 e, IFRS 16	Reforma de la Tasa de Interés de Referencia- Fase 2	1 de enero de 2021
IFRS 16	Reducciones del alquiler relacionadas con el Covid-19, posteriores al 30 de junio 2021.	1 de enero de 2021

**IFRS 9, IAS 39, IFRS 7, IFRS 4 e IFRS 16 Reforma de la Tasa de Interés de Referencia – Fase 2**

En agosto de 2020, el IASB publicó la segunda fase de la Reforma de la Tasa de Interés de Referencia que comprende enmiendas a las normas IFRS 9, IAS 39, IFRS 7, IFRS 4 e IFRS 16. Con esta publicación, el IASB completa su trabajo para responder a los efectos de la reforma de las tasas de oferta interbancarias (IBOR, por sus siglas en inglés) en la información financiera.

Las enmiendas proporcionan excepciones temporales que abordan los efectos en la información financiera cuando una tasa de interés de referencia (IBOR, por sus siglas en inglés) es reemplazada por una tasa de interés alternativa casi libres de riesgo.

Las enmiendas son requeridas y la aplicación anticipada es permitida. Una relación de cobertura debe ser reanudada si la relación de cobertura fue descontinuada únicamente debido a los cambios requeridos por la reforma de la tasa de interés de referencia y, por ello, no habría sido descontinuada si la segunda fase de enmiendas hubiese sido aplicada en ese momento. Si bien su aplicación es retrospectiva, no se requiere que una entidad reexpresé períodos anteriores. La enmienda no tiene un impacto en los estados financieros de la entidad.

**IFRS 16 Reducciones del alquiler relacionadas con el Covid-19, posteriores al 30 de junio de 2021**

En marzo de 2021, el IASB modificó las condiciones de la solución práctica en la NIIF 16 en relación con la aplicación de la guía de la NIIF 16 sobre modificaciones de alquileres que surgen como consecuencia del Covid-19.

Como solución práctica, un arrendatario puede optar por no evaluar si una concesión de un alquiler relacionado con el Covid-19 de un arrendador es una modificación del arrendamiento. Un arrendatario que realiza esta elección contabiliza cualquier cambio en los pagos de arrendamiento que resulten del alquiler relacionada con el covid-19 de la misma manera que contabilizaría el cambio según la NIIF 16, si el cambio no fuera una modificación del arrendamiento.

Asimismo, el expediente práctico aplica ahora a los alquileres en el cual cualquier reducción en los pagos del arrendamiento afecta sólo a los pagos que originalmente vencen en o antes del 30 de junio de 2022, siempre que se cumplan las otras condiciones para aplicar el expediente práctico.

Un arrendatario aplicará esta solución práctica de forma retroactiva, reconociendo el efecto acumulado de la aplicación inicial de la enmienda como un ajuste en el saldo inicial de los resultados acumulados (u otro componente del patrimonio, según proceda) al comienzo del periodo anual sobre el que se informa en el cual el arrendatario aplique por primera vez la enmienda. El arrendatario no estará obligado a revelar la información requerida por el párrafo 28 (f) de la IAS 8.

De acuerdo con el párrafo 2 de la NIIF 16, se requiere que un arrendatario aplique la solución de manera consistente a contratos elegibles con características similares y en circunstancias parecidas, independientemente de si el contrato se volvió elegible para la solución práctica antes o después de la modificación. La enmienda no tiene un impacto en los estados financieros de la entidad.



**NUEVOS PRONUNCIAMIENTOS (NORMAS, INTERPRETACIONES Y ENMIENDAS) CONTABLES CON APLICACIÓN EFECTIVA PARA PERIODOS ANUALES INICIADOS EN O DESPUÉS DEL 1 DE ENERO DE 2022**

Las normas e interpretaciones, así como las enmiendas a IFRS, que han sido emitidas, pero aún no han entrado en vigencia a la fecha de estos estados financieros, se encuentran detalladas a continuación. La Compañía no ha aplicado estas normas en forma anticipada:

NORMAS E INTERPRETACIONES		Fecha de aplicación obligatoria
IFRS 17	Contrato de Seguro	1 de enero de 2023

**IFRS 17 Contratos de Seguro**

En mayo de 2017, el IASB emitió la IFRS 17 *Contratos de Seguros*, una nueva norma de contabilidad específica para contratos de seguros que cubre el reconocimiento, la medición, presentación y revelación. Una vez entre en vigencia sustituirá a IFRS 4 *Contratos de Seguro* emitida en 2005. La nueva norma aplica a todos los tipos de contratos de seguro, independientemente del tipo de entidad que los emiten, así como a ciertas garantías e instrumentos financieros con determinadas características de participación discrecional.

Algunas excepciones dentro del alcance podrán ser aplicadas.

En diciembre de 2021, el IASB modificó la NIIF 17 para agregar una opción de transición para una “superposición de clasificación” para abordar las posibles asimetrías contables entre los activos financieros y los pasivos por contratos de seguro en la información comparativa presentada en la aplicación inicial de la NIIF 17.

Si una entidad elige aplicar la superposición de clasificación, sólo puede hacerlo para períodos comparativos a los que aplica la NIIF 17 (es decir, desde la fecha de transición hasta la fecha de aplicación inicial de la NIIF 17).

IFRS 17 será efectiva para periodos que comiencen en o después del 1 de enero de 2023, requiriéndose cifras comparativas. La aplicación anticipada es permitida, siempre que la entidad aplique IFRS 9 *Instrumentos Financieros*, en o antes de la fecha en la que se aplique por primera vez IFRS 17.

	ENMIENDA	Fecha de aplicación obligatoria
IFRS 3	Referencia al Marco Conceptual	1 de enero de 2022
IAS 16	Propiedad, planta y equipo: productos obtenidos antes del uso previsto	1 de enero de 2022
IAS 37	Contratos onerosos – costo del cumplimiento de un contrato	1 de enero de 2022
IAS 1	Clasificación de pasivos como corrientes o no corrientes	1 de enero de 2023
IAS 8	Definición de la estimación contable	1 de enero de 2023
IAS 1	Revelación de políticas contables	1 de enero de 2023
IAS 12	Impuestos diferidos relacionado con activos y pasivos que surgen de una sola transacción	1 de enero de 2023
IFRS 10 e IAS 28	Estados Financieros Consolidados – venta o aportación de activos entre un inversor y su asociada o negocio conjunto	Por determinar

**IFRS 3 Referencia al Marco Conceptual**

En mayo 2020, el IASB emitió enmiendas a la norma IFRS 3 *Combinaciones de Negocios – Referencia al Marco Conceptual*. Estas enmiendas están destinadas a reemplazar la referencia a una versión anterior del Marco Conceptual del IASB (Marco de 1989) con una referencia a la versión actual emitida en marzo 2018 sin cambiar significativamente sus requerimientos.

Las enmiendas serán efectivas para períodos que comiencen en o después del 1 de enero de 2022 y deben ser aplicadas retrospectivamente. Se permite la aplicación anticipada si, al mismo tiempo o con anterioridad, una entidad aplica también todas las enmiendas contenidas en las enmiendas a las Referencias al Marco Conceptual de las Normas IFRS emitidas en marzo de 2018.

Las enmiendas proporcionarán consistencia en la información financiera y evitarán posibles confusiones por tener más de una versión del Marco Conceptual en uso.

La entidad realizará la evaluación del impacto de la enmienda previo a que entre en vigencia.

### **IAS 16 Propiedad, plata y equipo: Productos Obtenidos antes del Uso Previsto**

La enmienda prohíbe a las entidades deducir del costo de un elemento de propiedad, planta y equipo, cualquier venta obtenida al llevar ese activo a la ubicación y condiciones necesarias para que pueda operar en la forma prevista por la gerencia. En su lugar, una entidad reconocerá los productos procedentes de la venta de esos elementos, y su costo, en el resultado del periodo, de acuerdo con las normas aplicables.

La enmienda será efectiva para períodos que comiencen en o después del 1 de enero de 2022. La enmienda debe ser aplicada retrospectivamente sólo a los elementos de propiedades, planta y equipo disponibles para su uso en o después del comienzo del primer periodo presentado en los estados financieros en los que la entidad aplique por primera vez la enmienda.

La entidad realizará la evaluación del impacto de la enmienda previo a que entre en vigencia.

### **IAS 37 Contratos onerosos – costo de cumplimiento de un contrato**

En mayo 2020, el IASB emitió enmiendas a la norma IAS 37 *Provisiones, Pasivos Contingentes y Activos Contingentes* para especificar los costos que una entidad necesita incluir al evaluar si un contrato es oneroso o genera pérdidas.

La enmienda será efectiva para períodos que comiencen en o después del 1 de enero de 2022. La enmienda debe ser aplicada retrospectivamente a los contratos existentes al comienzo del periodo anual sobre el que se informa en el que la entidad aplique por primera vez la enmienda (fecha de la aplicación inicial). La aplicación anticipada es permitida y debe ser revelada.

Las enmiendas están destinadas a proporcionar claridad y ayudar a garantizar la aplicación consistente de la norma. Las entidades que aplicaron previamente el enfoque de costo incremental verán

un aumento en las provisiones para reflejar la inclusión de los costos relacionados directamente con las actividades del contrato, mientras que las entidades que previamente reconocieron las provisiones por pérdidas contractuales utilizando la guía de la norma anterior, IAS 11 *Contratos de Construcción*, deberán excluir la asignación de costos indirectos de sus provisiones.

La entidad realizará la evaluación del impacto de la enmienda previo a que entre en vigencia.

### **IAS 1 Presentación de Estados Financieros – Clasificación de Pasivos como Corrientes o No Corrientes**

En junio 2020, el IASB emitió enmiendas a los párrafos 69 al 76 de IAS 1 para especificar los requerimientos para la clasificación de los pasivos como corrientes o no corrientes.

Las enmiendas son efectivas para períodos que comiencen en o después del 1 de enero de 2023. Las entidades deben considerar cuidadosamente si hay algún aspecto de las enmiendas que sugiera que los términos de sus acuerdos de préstamo existentes deben renegociarse. En este contexto, es importante resaltar que las enmiendas deben aplicarse retrospectivamente.

La entidad realizará la evaluación del impacto de la enmienda previo a que entre en vigencia.

### **IAS 8 Políticas Contables, Cambios en las Estimaciones Contables y Errores – Definición de Estimados Contables**

En febrero de 2021, el IASB emitió modificaciones a la IAS 8, en las que introduce una nueva definición de “estimaciones contables”. Las enmiendas aclaran la distinción entre cambios en estimaciones contables y cambios en las políticas contables y la corrección de errores. Además, aclaran cómo utilizan las entidades las técnicas de medición e insumos para desarrollar la contabilización de estimados.

La norma modificada aclara que los efectos sobre una estimación contable, producto de un cambio en un insumo o un cambio en una técnica de medición son cambios en las estimaciones contables, siempre que estas no sean el resultado de la corrección de errores de períodos anteriores. La definición anterior de un cambio en la estimación contable especificaba que los cambios en las estimaciones contables pueden resultar de nueva información o nuevos desarrollos. Por lo tanto, tales cambios no son correcciones de errores.

La enmienda será efectiva para períodos anuales que comiencen a partir del 1 de enero 2023.

La entidad realizará la evaluación del impacto de la enmienda previo a que entre en vigencia.

### **IAS 1 Presentación de los Estados Financieros - Revelación de Políticas Contables**

En febrero de 2021, el IASB emitió modificaciones a la IAS 1 y a la Declaración de práctica de IFRS N°2 Realizar juicios de materialidad, en el que proporciona orientación y ejemplos para ayudar a las entidades a aplicar juicios de importancia relativa a las revelaciones de política contable.

Las modificaciones tienen como objetivo ayudar a las entidades a proporcionar revelaciones sobre políticas contables que sean más útiles por:

- Reemplazar el requisito de que las entidades revelen sus políticas contables “significativas” con el requisito de revelar sus políticas contables “materiales”.
- Incluir orientación sobre cómo las entidades aplican el concepto de materialidad en la toma de decisiones sobre revelaciones de políticas contables.

Al evaluar la importancia relativa de la información sobre políticas contables, las entidades deberán considerar tanto el tamaño de las transacciones como otros eventos o condiciones y la naturaleza de estos.

La enmienda será efectiva para períodos anuales que comiencen a partir del 1 de enero 2023. Se permite la aplicación anticipada de las modificaciones a la NIC 1 siempre que se revele este hecho.

La entidad realizará la evaluación del impacto de la enmienda previo a que entre en vigencia.

### **IAS 12 Impuesto diferido relacionado con activos y pasivos que surgen de una sola transacción**

En mayo de 2021, el IASB emitió modificaciones a la NIC 12, que reducen el alcance de la excepción de reconocimiento inicial según la NIC 12, de modo que ya no se aplique a transacciones que dan lugar a diferencias temporarias imponibles y deducibles iguales.

Las modificaciones aclaran que cuando los pagos que liquidan un pasivo son deducibles a efectos fiscales, es cuestión de juicio (habiendo considerado la legislación fiscal aplicable) si dichas deducciones son atribuibles a efectos fiscales al pasivo reconocido en los estados financieros (y gastos por intereses) o al componente de activo relacionado (y gastos por intereses). Este juicio es importante para determinar si existen diferencias temporarias en el reconocimiento inicial del activo y pasivo.

Asimismo, conforme a las modificaciones emitidas, la excepción en el reconocimiento inicial no aplica a transacciones que, en el reconocimiento inicial, dan lugar a diferencias temporarias imponibles y deducibles iguales. Sólo aplica si el reconocimiento de un activo por arrendamiento y un pasivo por arrendamiento (o un pasivo por desmantelamiento y un componente del activo por desmantelamiento) dan lugar a diferencias temporarias imponibles y deducibles que no son iguales. No obstante, es posible que los activos y pasivos por impuestos diferidos resultantes no sean iguales (por ejemplo, si la entidad no puede beneficiarse de las deducciones fiscales o si se aplican tasas de impuestos diferentes a las diferencias temporarias imponibles y deducibles). En tales casos, una entidad necesitaría contabilizar la diferencia entre el activo y el pasivo por impuestos diferidos en resultados.

La enmienda será efectiva para períodos anuales que comiencen a partir del 1 de enero 2023.

La entidad realizará la evaluación del impacto de la enmienda previo a que entre en vigencia.

### **IFRS 10 Estados Financieros Consolidados e IAS 28 Inversiones en Asociadas y Negocios Conjuntos – venta o aportación de activos entre un inversor y su asociada o negocio conjunto**

Las enmiendas a IFRS 10 Estados Financieros Consolidados e IAS 28 *Inversiones en Asociadas y Negocios Conjuntos (2011)* abordan una inconsistencia reconocida entre los requerimientos de IFRS 10 y los de IAS 28 (2011) en el tratamiento de la venta o la aportación de activos entre un inversor y su asociada o negocio conjunto.

Las enmiendas, emitidas en septiembre de 2014, establecen que cuando la transacción involucra un negocio (tanto cuando se encuentra en una filial o no) se reconoce toda la ganancia o pérdida generada. Se reconoce una ganancia o pérdida parcial cuando la transacción involucra activos que no constituyen un negocio, incluso cuando los activos se encuentran en una filial.

La fecha de aplicación obligatoria de estas enmiendas está por determinar debido a que el IASB está a la espera de los resultados de su proyecto de investigación sobre la contabilización según el método de participación patrimonial. Estas enmiendas deben ser aplicadas en forma retrospectiva y se permite la adopción anticipada, lo cual debe ser revelado.

La entidad realizará la evaluación del impacto de la enmienda previo a que entre en vigencia.

### (f) Hipótesis de negocio en marcha

Los Estados Financieros de Divina Pastora Seguros de Vida S.A. han sido preparados bajo la hipótesis de negocio en marcha, lo que considera que la Compañía presenta las condiciones necesarias para el desarrollo óptimo de sus operaciones y sus proyecciones de estabilidad financiera, lo que a juicio de la Administración determina su capacidad de continuar como negocio en marcha, según lo establecen las normas contables bajo las cuales se emiten estos Estados Financieros.

### 3. Políticas contables

Las políticas contables establecidas más adelante han sido aplicadas consistentemente a todos los períodos presentados en estos estados financieros.

#### (1) Base de Consolidación

La Compañía al 31 de diciembre de 2021 y 2020, no presenta Estados Financieros Consolidados, dado que no posee filiales, ni participaciones en entidades controladas.

#### (2) Diferencias de Cambio

Las transacciones en moneda extranjera son convertidas al peso chileno (la moneda funcional de la Compañía) en las fechas de las transacciones. Los activos y pasivos no monetarios denominados en monedas extranjeras que son valorizados al valor justo, son reconvertidos a la moneda funcional a la tasa de cambio a la fecha en que se determinó el valor justo. Las partidas no monetarias que son valorizadas al costo histórico en una moneda extranjera se convierten a la tasa de cambio de la fecha de la transacción.

Al cierre de los Estados Financieros existen diferencias de cambio.

Al 31 de diciembre de 2021 las paridades de las principales monedas extranjeras son las siguientes:

CONCEPTO	31.12.2020	CLP
UF	29.070,33	
USD	711,24	
EURO	870,66	

#### (3) Combinación de negocios

A la fecha de cierre de los presentes Estados Financieros no se han realizado transacciones de este tipo.

#### (4) Efectivo y efectivo equivalente

Se incluye en este rubro activos financieros de liquidez inmediata, se compone de los saldos en cuentas corrientes bancarias y depósitos a plazo.

#### (5) Inversiones Financieras

La Sociedad clasifica sus activos financieros en las categorías de activos financieros a costo amortizado según las definiciones contenidas en la Norma Internacional de Información Financiera (NIIF) 9 y las instrucciones impartidas por la Comisión para el Mercado Financiero en la Norma de Carácter General N° 311. La clasificación depende del modelo del negocio con el que se administran estos activos y las características contractuales de cada instrumento.

#### (6) Operaciones de cobertura

Al 31 de diciembre de 2021, la Compañía no presenta operaciones asociadas ni ha realizado operaciones de cobertura.

#### (7) Inversiones seguros cuenta única de inversión (CUI)

Al 31 de diciembre de 2021, la Compañía no presenta movimientos en cuenta única de inversión.

#### (8) Deterioro de activos

La Compañía al 31 de diciembre de 2021, no presenta deterioro de activos.

**(9) Inversiones inmobiliarias**

Al 31 de diciembre de 2021, la Compañía no registra inversiones inmobiliarias.

**(10) Intangibles**

Al 31 de diciembre de 2021, la Compañía no presenta cuentas de intangibles.

**(11) Activos no corrientes mantenidos para la venta**

Al 31 de diciembre de 2021, la Compañía no presenta Activos no corrientes mantenidos para la venta.

**(12) Operaciones de Seguros**

- Primas Asegurados: corresponde a la prima devengada a favor de la compañía, originados por primas cuyos pagos a la fecha de los estados financieros, se encuentran señalados en la póliza, propuesta, plan de pago u otro antecedente. Su efecto se refleja en el Estado de Resultados integral al cierre del periodo contable.
- Reserva de Riesgo en Curso: La reserva de riesgo en curso se determina sobre la base de la prima que la Compañía ha establecido para soportar gastos y futuros pagos de siniestro, y calculada de acuerdo a la normas impartidas por la Comisión para el Mercado Financiero según lo instruido en la Norma de Carácter General N° 306 y sus modificaciones.

En seguros donde se establezca un período de cobertura y reconocimiento de la prima inferior al de la vigencia de la póliza, se podrá considerar para efectos de la RRC dicho período, el cual se mantendrá siempre al menos una reserva de riesgo en curso equivalente a un mes de prima, o cuando sea mayor, al equivalente en prima al período de gracia establecido en la póliza. En estos casos no se deberán descontar los costos de adquisición.

- Reserva De Siniestros (Siniestros por pagar, liquidados y no pagados, en proceso de liquidación y ocurridos y no reportados). Esta reserva se ha constituido de acuerdo con las normas establecidas por la Comisión para el Mercado Financiero, según lo instruido en su Norma de Carácter General N°

306 y sus modificaciones, y corresponde a los siniestros por pagar, en proceso de liquidación que hayan sido reportados a la compañía al cierre de los estados financieros. También se constituye una reserva de Ocurridos y No Reportados, por aquellos siniestros que no han sido todavía informados a la compañía al cierre del ejercicio financiero.

**(13) Participación de empresas relacionadas**

Al 31 de diciembre de 2021, la Compañía no presenta participación en empresas relacionadas.

**(14) Pasivos Financieros**

Al 31 de diciembre de 2021, la compañía presenta pasivos financieros asociado a movimiento en tarjeta de crédito.

**(15) Provisiones**

Al cierre de diciembre de 2021, la Compañía no presenta provisiones.

**(16) Ingresos y gastos de inversión**

Al cierre de diciembre de 2021, la Compañía no posee ingresos ni gastos de inversión.

**(17) Costos por intereses**

Al 31 de diciembre de 2021, la Compañía no presenta costos por intereses.

**(18) Costos de Siniestros**

Corresponde al monto total de los siniestros devengados durante el periodo.

- Siniestros Directos: es el monto total de siniestros devengados durante el periodo, proveniente de la cobertura directa otorgada por la compañía. Se incluyen todos los costos directos asociados al proceso de liquidación, tales como los pagos referentes a las coberturas siniestradas y gastos en los que se incurre en procesar, evaluar y resolver el siniestro. Estos costos se reflejan directamente en el estado de resultado integral y se presentan brutos de cualquier cesión al reaseguro.

**(19) Costos de Intermediación**

Al 31 de diciembre de 2021, la Compañía no presenta costos de intermediación.

**(20) Transacciones y saldos en moneda extranjera**

Al 31 de diciembre 2021, la Compañía presenta transacciones y saldo en moneda extranjera, asociada a Banco de Chile cuenta en Euros con un saldo de M\$5.500.

**(21) Impuesto a la renta e impuestos diferidos**

Los activos y pasivos tributarios para el período son medidos al monto que se espera recuperar o pagar a las autoridades tributarias. La tasa de impuesto y las leyes tributarias usadas para determinar y registrar el monto de impuesto, son aquellas promulgadas a la fecha de balance general.

La Sociedad registra en el estado de resultados del período, el importe devengado del impuesto que grava la renta, para cuyo cálculo se consideran las diferencias existentes entre el valor contable y el valor tributario de los activos y pasivos, transacciones y otros sucesos del periodo corriente, dando origen a las diferencias temporarias y el correspondiente reconocimiento de determinados activos y pasivos por impuestos diferidos que aparecen en el estado de situación financiera. Estos importes se registran aplicando a la diferencia temporaria el tipo de gravamen al que se espera que sean recuperadas o liquidadas.

La Compañía reconoce los efectos de impuestos diferidos originados en diferencias temporarias, pérdidas tributarias, y otros

eventos que crean diferencias entre la base contable y tributaria de activos y pasivos, de acuerdo a lo dispuesto a la NCG N° 322 de la Comisión para el Mercado Financiero y en conformidad a lo establecido en la normativa NIC N° 12.

**(22) Operaciones discontinuadas.**

Al 31 de diciembre de 2021, la Compañía no cuenta con operaciones discontinuas.

**(23) Otros**

Al cierre de los estados financieros, la Compañía no ha determinado otras políticas contables.

**4. Políticas contables significativas**

La preparación de los estados financieros requiere que la Administración realice juicios, estimaciones y supuestos que afectan la aplicación de las políticas contables y los montos de activos, pasivos, ingresos y gastos informados.

La Compañía no ha realizados supuestos relevantes respecto estimaciones contables, sin embargo, estas serán revisadas e informadas regularmente, cuando afecten los saldos de los Estados Financieros.

**6. Administración de riesgo**

La Compañía al 31 de diciembre de 2021 mantiene sólo inversiones en depósitos a plazo fijo y renta fija de bajo o nulo riesgo para respaldar el capital.

7. Efectivo y Equivalentes al Efectivo

El detalle de los saldos incluidos bajo efectivo y equivalente de efectivo es el siguiente:

EFFECTIVO Y EFECTIVO EQUIVALENTE	CLP M\$	USD M\$	EUR M\$	OTRA M\$	TOTAL M\$
Efectivo en caja	-	-	-	-	-
Bancos	682.285	-	5.500	-	687.785
Equivalente al efectivo	700.494	-	-	-	700.494
<b>TOTAL EFECTIVO Y EFECTIVO EQUIVALENTE</b>	<b>1.382.779</b>	<b>-</b>	<b>5.500</b>	<b>-</b>	<b>1.338.279</b>

EQUIVALENTE AL EFECTIVO	CLP M\$
DAP Banco de Chile	250.266
DAP ITAU	250.028
DAP BCI	200.200
<b>TOTAL EFECTIVO EQUIVALENTE</b>	<b>700.494</b>

8. Inversiones a valor razonable

Al 31 de diciembre de 2021, la Compañía no cuenta con inversiones a valor razonable.

	NIVEL 1 M\$	NIVEL 2 M\$	TOTAL M\$	Costo Amortizado M\$	Efecto en Resultados M\$	Efecto en OCI (Other Comprehensive Income) M\$
<b>INVERSIONES NACIONALES</b>						
<b>Renta fija</b>	-	-	-	-	-	-
Instrumentos del Estado	-	-	-	-	-	-
Instrumentos Emitidos por el Sistema Financiero	-	-	-	-	-	-
Instrumento de Deuda o Crédito	-	-	-	-	-	-
Instrumento de Empresas Nacionales transados en el extranjero	-	-	-	-	-	-
Mutuos hipotecarios	-	-	-	-	-	-
Otros	-	-	-	-	-	-
<b>Renta variable</b>	-	-	-	-	-	-
Acciones en Sociedades Anónimas Abiertas	-	-	-	-	-	-
Acciones en Sociedad Anónimas Cerradas	-	-	-	-	-	-
Fondos de Inversión	-	-	-	-	-	-
Fondos Mutuos	-	-	-	-	-	-
Otros	-	-	-	-	-	-
<b>INVERSIONES EN EL EXTRANJERO</b>						
<b>Renta fija</b>	-	-	-	-	-	-
Títulos emitidos por Estados y Bancos Centrales Extranjeros	-	-	-	-	-	-
Títulos emitidos por Bancos y Financieras Extranjeras	-	-	-	-	-	-
Títulos emitidos por Empresas Extranjeras	-	-	-	-	-	-
<b>Renta variable</b>	-	-	-	-	-	-
Acciones de Sociedades Extranjeras	-	-	-	-	-	-
Cuotas de fondos de Inversión Extranjeros	-	-	-	-	-	-
Cuotas de fondos de Inversión Constituidos en el país cuyos activos están invertidos en valores extranjeros	-	-	-	-	-	-
Cuotas de Fondos Mutuos Extranjeros	-	-	-	-	-	-
Cuotas de Fondos Mutuos Constituidos en el País cuyos Activos están invertidos en valores extranjeros	-	-	-	-	-	-
Otros	-	-	-	-	-	-
<b>Derivados</b>	-	-	-	-	-	-
Derivados de Cobertura	-	-	-	-	-	-
Derivados de Inversión	-	-	-	-	-	-
Otros	-	-	-	-	-	-
<b>TOTAL</b>	-	-	-	-	-	-



## 8.2. Derivados de cobertura e inversión

### 8.2.1 Estrategia en el uso de derivados

Al 31 de diciembre de 2021, la Compañía no presenta una estrategia para el uso de derivados.

### 8.2.2 Posición en contratos derivados

Al 31 de diciembre de 2021, la Compañía no presenta posiciones en contratos derivados.

#### Información de derivados

	Derivados de cobertura		Derivados de inversión	Otros derivados	Total derivados	Número de contratos	Efecto en resultados del ejercicio	Efecto en OCI (other comprehensive income) comprehensive income)	Monto activos en margen
	Cobertura	Cobertura 1512							
Forward compra	-	-	-	-	-	-	-	-	-
Forward venta	-	-	-	-	-	-	-	-	-
<b>Forward</b>	-	-	-	-	-	-	-	-	-
Opciones compra	-	-	-	-	-	-	-	-	-
Opciones venta	-	-	-	-	-	-	-	-	-
<b>Opciones</b>	-	-	-	-	-	-	-	-	-
Swap	-	-	-	-	-	-	-	-	-
Cobertura de riesgo de crédito (CDS)	-	-	-	-	-	-	-	-	-
<b>Total Posición en contratos derivados</b>	-	-	-	-	-	-	-	-	-

### 8.2.3 Posición en contratos derivados (futuros)

Al 31 de diciembre de 2021, la Compañía no presenta posiciones en contratos derivados (futuros).

### 8.2.4 Operaciones de Venta Corta

Al 31 de diciembre de 2021, la Compañía no presenta operaciones de venta corta.

### 8.2.5 Contrato de Opciones

Al 31 de diciembre de 2021, la Compañía no presenta contratos de opciones.

8.2.6 Contrato de Forward

Al 31 de diciembre de 2021, la Compañía no presenta contratos de forward.

			Contrapartes de la operación forward venta			Características de la operación forward venta						Información de valoración forward venta					
Objetivo del contrato	Folio operación	Ítem operación	Nombre contraparte	Nacionalidad contraparte	Clasificación de riesgo contraparte	Activo objeto	Nominales	Moneda forward	Precio forward	Fecha de la operación	Fecha de vencimiento del contrato	Valor de mercado del activo objeto a fecha de información	Precio spot del forward a la fecha de información	Precio forward cotizado en mercado a la fecha de información	Tasa de descuento de flujos forward	Valor de razonable del contrato forward a la fecha de información	Origen de información de forward
Item1	-	-	-	-	-	-	-	-	-	-	-	-	-	-	-	-	-
Item2	-	-	-	-	-	-	-	-	-	-	-	-	-	-	-	-	-
Item3	-	-	-	-	-	-	-	-	-	-	-	-	-	-	-	-	-
Item4	-	-	-	-	-	-	-	-	-	-	-	-	-	-	-	-	-
<b>TOTAL</b>	-	-	-	-	-	-	-	-	-	-	-	-	-	-	-	-	-

8.2.7 Contratos de Futuro

Al 31 de diciembre de 2021, la Compañía no presenta contratos de futuros compra ni contratos de futuros venta.

8.2.8 Contratos Swaps

Al 31 de diciembre de 2021, la Compañía no presenta contratos de swap.

			Contrapartes de la operación swap			Características de la operación swap							
Objetivo del contrato	Folio operación	Ítem operación	Nombre contraparte	Nacionalidad contraparte	Clasificación de riesgo contraparte	Nominales posición larga swap	Nominales posición corta swap	Moneda posición larga swap	Moneda posición corta swap	Tipo cambio contrato swap	Tasa posición larga swap	Tasa posición corta swap	Fecha de la operación
Item1	-	-	-	-	-	-	-	-	-	-	-	-	-
Item2	-	-	-	-	-	-	-	-	-	-	-	-	-
Item3	-	-	-	-	-	-	-	-	-	-	-	-	-
Item4	-	-	-	-	-	-	-	-	-	-	-	-	-
Item5	-	-	-	-	-	-	-	-	-	-	-	-	-
Item6	-	-	-	-	-	-	-	-	-	-	-	-	-
Item7	-	-	-	-	-	-	-	-	-	-	-	-	-
Item8	-	-	-	-	-	-	-	-	-	-	-	-	-
<b>TOTAL</b>	-	-	-	-	-	-	-	-	-	-	-	-	-

Información de valoración swap								
Fecha de vencimiento del contrato	Valor de mercado del activo objeto a la fecha de información	Tipo cambio mercado de swap	Tasa mercado posición larga swap	Tasa mercado posición corta swap	Valor presente posición larga swap	Valor presente posición corta swap	Valor razonable del contrato swap a la fecha de información	Origen de información de swap
-	-	-	-	-	-	-	-	-
-	-	-	-	-	-	-	-	-

8.2.9 Contratos de Cobertura de Riesgo de Crédito (CDS)

Al 31 de diciembre de 2021, la Compañía no presenta Contratos de Cobertura de Riesgo de Créditos (CDS).

9. Activos financieros a costo amortizado

9.1. Inversiones a Costo Amortizado

Al 31 de diciembre de 2021, la Compañía presenta los siguientes Activos financieros a costo amortizado.

	Costo amortizado M\$	Deterioro M\$	Costo amortizado neto M\$	Valor razonable	Tasa efectiva promedio
<b>INVERSIONES A COSTO AMORTIZADO</b>					
<b>Inversiones nacionales renta fija</b>	<b>1.478.535</b>	<b>-</b>	<b>1.478.535</b>	<b>-</b>	
Instrumentos del Estado	1.264.381	-	1.264.381	-	0.8552
Instrumentos emitidos por el sistema financiero	214.154	-	214.154	-	0.1448
Instrumento de deuda o crédito	-	-	-	-	-
Instrumentos de empresas nacionales transados en el extranjero	-	-	-	-	-
Mtuos hipotecarios	-	-	-	-	-
Créditos sindicados	-	-	-	-	-
Otros	-	-	-	-	-
<b>Inversiones en renta fija extranjera</b>	<b>-</b>	<b>-</b>	<b>-</b>	<b>-</b>	
Títulos emitidos por estados y bancos centrales extranjeros	-	-	-	-	-
Títulos emitidos por estados y bancos centrales extranjeros	-	-	-	-	-
Títulos emitidos por empresas extranjeras	-	-	-	-	-
Otros	-	-	-	-	-
Derivados	-	-	-	-	-
Otros	-	-	-	-	-
<b>TOTAL, ACTIVOS FINANCIEROS A COSTO AMORTIZADO</b>	<b>1.478.535</b>	<b>-</b>	<b>1.478.535</b>	<b>-</b>	<b>-</b>

EVOLUCIÓN DETERIORO INVERSIONES		TOTAL
Deterioro inversiones a costo amortizado (Saldo inicial)		-
Aumento (disminución) de la provisión por deterioro de inversiones a costo amortizado		-
Castigo de inversiones a costo amortizado		-
Diferencia de cambio deterioro de inversiones a costo amortizado		-
Otro deterioro de inversiones a costo amortizado		-
<b>Deterioro inversiones a costo amortizado (saldo final)</b>		<b>-</b>

**9.2. Operaciones de Compromisos efectuados sobre instrumentos financieros**

Al 31 de diciembre de 2021, la Compañía no presenta este tipo de instrumentos.

**10. Préstamos**

Al 31 de diciembre de 2021, la Compañía no presenta este tipo de operaciones.

**10.1. Composición de préstamos otorgados al 31.12.2021**

	Costo amortizado	Deterioro	Costo amortizado neto	Valor razonable
Avance tenedores de pólizas	-	-	-	-
Préstamos otorgados	-	-	-	-
<b>TOTAL PRÉSTAMOS</b>	-	-	-	-

**10.2. Evolución del deterioro**

CONCEPTO	M\$
Saldo inicial	-
Aumento (disminución) de la provisión por deterioro	-
Castigo de préstamos	-
Variación por efecto de tipo de cambio	-
Otros	-
<b>TOTAL</b>	-

**11. Inversiones seguros con cuenta única de inversión (CUI)**

Al 31 de diciembre de 2021, la Compañía no presenta movimientos por cuenta única de inversiones (CUI).

**12. Participaciones en identidades del grupo**

**12.1. Participación en empresas subsidiarias (filiales)**

Al 31 de diciembre de 2021 la compañía no tiene participación en empresas subsidiarias.

RUT	Nombre de la sociedad	País de destino	Naturaleza de la inversión	Moneda de control de inversión	Número de acciones	Porcentaje de participación	Patrimonio sociedad	Resultado ejercicio	Valor costo de la inversión	Deterioro de la inversión	Valor final inversión (VP)
-	-	-	-	-	-	-	-	-	-	-	-
<b>TOTAL</b>	-	-	-	-	-	-	-	-	-	-	-

**12.2. Participación en empresas asociadas (coligadas)**

Al 31 de diciembre de 2021 la compañía no tiene participación en empresas asociadas.

RUT	Nombre de la sociedad	País de destino	Naturaleza de la inversión	Moneda de control de inversión	Número de acciones	Porcentaje de participación	Patrimonio sociedad	Resultado ejercicio	Valor costo de la inversión	Deterioro de la inversión	Valor final inversión (VP)
-	-	-	-	-	-	-	-	-	-	-	-
<b>TOTAL</b>	-	-	-	-	-	-	-	-	-	-	-

**12.3. Cambios en inversiones en empresas relacionadas**

CONCEPTO	M\$
Saldo inicial	-
Adquisiciones	-
Ventas/Transferencias	-
Reconocimiento en resultado	-
Dividendos recibidos	-
Deterioro	-
Diferencia de cambio	-
Otros	-
<b>TOTAL</b>	-

**13. Otras notas de inversiones financieras**

**13.1. Movimiento de la cartera de inversiones**

CONCEPTO	Valor Razonable	Costo Amortizado	CUI
Saldo inicial	-	-	-
Adiciones	-	1.478.535	-
Ventas	-	-	-
Vencimientos	-	-	-
Devengo interés	-	-	-
Prepagos	-	-	-
Dividendos	-	-	-
Sorteo	-	-	-
<b>Valor razonable inversiones financieras utilidad/pérdida reconocida en:</b>	-	-	-
Resultados	-	-	-
Patrimonio	-	-	-
Deterioro inversiones financieras	-	-	-
Diferencia de tipo de cambio	-	-	-
Utilidad o pérdida por unidad reajutable	-	-	-
Reclasificación (1)	-	-	-
Otros (2)	-	-	-
<b>SALDO FINAL</b>	-	<b>1.478.535</b>	-

**13.2. Garantías**

La Compañía a 31 de diciembre de 2021 no posee instrumentos por este concepto.

**13.3. Instrumentos Financieros Compuestos por derivados implícitos**

La Compañía a 31 de diciembre de 2021 no posee instrumentos financieros compuestos por derivados implícitos.

**13.4. Tasa de reinversión -TSA-NCG N° 209**

La Compañía no mantiene obligaciones de seguros de Rentas Vitalicias del D.L. N° 3.500 de 1.980 al 31 de diciembre de 2021.

**TASA DE REINVERSIÓN APLICANDO 100% LAS TABLAS (%)**

%

**13.5. Información Cartera de Inversiones**

	Monto al 31-12-2021			Monto por tipo de instrumento (Seguros CU)	Total Inversiones	Inversiones custodiables	% inversiones custodiables	Detalle de Custodia de Inversiones											
	Costo	Valor	Total					Empresa de depósito y custodia de valores				Banco custodio		Otro custodio			Compañía		
								Monto	% c/r Total Inv	% c/r inversiones custodiables	Nombre de la empresa custodia de valores	Monto	% c/r Total Inv	Nombre del banco custodio	Monto	% c/r Total Inv	Nombre del custodio	Monto	% c/r Total Inv
Instrumentos del estado	1.264.381	-	1.264.381	-	1.264.381	1.264.381	1%	-	1%	1%	DCV	-	-	-	-	-	-	-	-
Instrumentos del sistema bancario	214.154	-	214.154	-	214.154	214.154	1%	214.154	1%	1%	DCV	-	-	-	-	-	-	-	-
Bonos de empresa	-	-	-	-	-	-	-	-	-	-	-	-	-	-	-	-	-	-	-
Mutuos hipotecarios	-	-	-	-	-	-	-	-	-	-	-	-	-	-	-	-	-	-	-
Acciones SA abiertas	-	-	-	-	-	-	-	-	-	-	-	-	-	-	-	-	-	-	-
Acciones SA cerradas	-	-	-	-	-	-	-	-	-	-	-	-	-	-	-	-	-	-	-
Fondos de inversión	-	-	-	-	-	-	-	-	-	-	-	-	-	-	-	-	-	-	-
Fondos mutuos	-	-	-	-	-	-	-	-	-	-	-	-	-	-	-	-	-	-	-
<b>TOTAL</b>	-	-	-	-	<b>1.478.535</b>	<b>1.478.535</b>	-	-	-	-	-	-	-	-	-	-	-	-	-

**13.6. Inversiones en cuotas de fondos por cuenta de los asegurados**

Nombre fondo inversión por cuenta asegurados	Run fondo	Cuotas por fondo	Valor cuota al cierre (decimal)	Inversiones en cuotas de fondos	Ingresos asociados operaciones autorizadas	Egresos asociados operaciones autorizadas	Número pólizas vigentes	Número asegurados
	-	-	-	-	-	-	-	-
<b>TOTALES</b>	-	-	-	-	-	-	-	-

14. Inversiones inmobiliarias

14.1. Propiedades de inversión

Al 31 de diciembre de 2021, la Compañía no presenta cuentas de inversiones inmobiliarias.

	Terrenos	Edificios	Otros	Total
Saldo al 01.01.2020	-	-	-	-
Adiciones, mejoras y transferencias	-	-	-	-
Ventas, bajas y transferencias	-	-	-	-
Depreciación del ejercicio	-	-	-	-
Ajustes por revalorización	-	-	-	-
Otros	-	-	-	-
<b>Valor contable propiedades de inversión</b>	-	-	-	-
Valor razonable a la fecha de cierre (1)	-	-	-	-
Deterioro (provisión)	-	-	-	-
<b>Valor final a la fecha de cierre</b>	-	-	-	-
Valor final bienes raíces nacionales	-	-	-	-
Valor final bienes raíces extranjeros	-	-	-	-
<b>Valor final a la fecha de cierre</b>	-	-	-	-

14.2. Cuenta por cobrar leasing

Al 31 de diciembre de 2021, la Compañía no presenta cuentas por cobrar leasing.

14.3. Propiedades de uso propio

Al 31 de diciembre de 2021, la Compañía presenta propiedades de uso propio por un valor de M\$ 64.879.

	Terrenos	Edificios	Otros	Total
Saldo al 01.01.2021	-	-	68.350	-
Adiciones, mejoras y transferencias	-	-	4.346	-
Ventas, bajas y transferencias	-	-	-	-
Depreciación del ejercicio	-	-	7.817	-
Ajustes por revalorización	-	-	-	-
Otros	-	-	-	-
<b>Valor contable propiedades de inversión</b>	-	-	<b>64.879</b>	-
Valor razonable a la fecha de cierre (1)	-	-	-	-
Deterioro (provisión)	-	-	-	-
<b>Valor final a la fecha de cierre</b>	-	-	<b>64.879</b>	-
Valor final bienes raíces nacionales	-	-	-	-
Valor final bienes raíces extranjeros	-	-	-	-
<b>Valor final a la fecha de cierre</b>	-	-	<b>64.879</b>	-

CONCEPTO	Valor activo
Muebles y sillas	11.386
Equipos computacionales	8.776
Equipos de Comunicación y Seguridad	5.979
Instalaciones	37.893
Decoraciones	845
<b>TOTAL</b>	<b>64.879</b>

### 15. Activos no corrientes mantenidos para la venta

Al 31 de diciembre 2021 la Compañía no presenta activos no corrientes mantenidos para la venta.

CONCEPTO	Valor activo	Reconocimiento en resultado utilidad	Reconocimiento en resultado pérdida
Activo 1	-	-	-
Activo 2	-	-	-
etc.	-	-	-
<b>TOTAL ACTIVOS</b>	<b>-</b>	<b>-</b>	<b>-</b>

### 16. Cuenta por cobrar asegurados

#### 16.1. Saldos adeudados por asegurados

	Saldo con empresas relacionadas M\$	Saldos con terceros M\$	Total M\$
Cuentas por cobrar asegurados	-	750	-
Cuentas por cobrar coaseguro (Líder)	-	-	-
Deterioro	-	-	-
<b>Total cuentas por cobrar asegurados</b>	<b>-</b>	<b>750</b>	<b>-</b>
Activos corrientes (corto plazo)	-	750	-
Activos no corrientes (largo plazo)	-	-	-
<b>TOTAL ACTIVOS</b>	<b>-</b>	<b>750</b>	<b>-</b>



16.2. Deudores por primas por vencimiento

VENCIMIENTO SALDOS	Primas documentadas	Primas seguro inv y sob DL 3500	Primas asegurados					Sin especificar forma de pago	Cuentas por cobrar coaseguro (No Lider)	Otros deudores
			Con especificación de forma de pago							
			Plan pago PAC	Plan pago PAT	Plan pago CUP	Plan pago cia				
<b>VENCIMIENTOS PRIMAS DE SEGUROS</b>	-	-	-	-	-	-	-	-	-	
<b>Seguros revocables</b>	-	-	-	-	-	-	-	-	-	
1. Vencimientos anteriores a la fecha de los estados financieros	-	-	-	-	-	-	750	-	-	
Meses anteriores	-	-	-	-	-	-	-	-	-	
Mes j-3	-	-	-	-	-	-	-	-	-	
Mes j-2	-	-	-	-	-	-	-	-	-	
Mes j-1	-	-	-	-	-	-	-	-	-	
Mes j	-	-	-	-	-	-	750	-	-	
2. Deterioro	-	-	-	-	-	-	-	-	-	
Pagos vencidos	-	-	-	-	-	-	-	-	-	
Voluntarias	-	-	-	-	-	-	-	-	-	
3. Ajustes por no identificación	-	-	-	-	-	-	-	-	-	
4. Subtotal (1-2-3)	-	-	-	-	-	-	750	-	-	
5. Vencimientos posteriores a la fecha de los estados financieros	-	-	-	-	-	-	-	-	-	
Mes j+1	-	-	-	-	-	-	-	-	-	
Mes j+2	-	-	-	-	-	-	-	-	-	
Mes j+3	-	-	-	-	-	-	-	-	-	
Meses posteriores	-	-	-	-	-	-	-	-	-	
6. Deterioro	-	-	-	-	-	-	-	-	-	
Pagos vencidos	-	-	-	-	-	-	-	-	-	
Voluntarias	-	-	-	-	-	-	-	-	-	
<b>7. Subtotal (5-6)</b>	-	-	-	-	-	-	-	-	-	
<b>Seguros no revocables</b>	-	-	-	-	-	-	-	-	-	
8. Vencimientos anteriores a la fecha de los estados financieros	-	-	-	-	-	-	-	-	-	
9. Vencimientos posteriores a la fecha de los estados financieros	-	-	-	-	-	-	-	-	-	
10. Deterioro	-	-	-	-	-	-	-	-	-	
<b>11. Subtotal (8+9-10)</b>	-	-	-	-	-	-	-	-	-	
<b>12. TOTAL (4+7+11)</b>	-	-	-	-	-	-	<b>750</b>	-	-	
13. Crédito no exigible de fila 4	-	-	-	-	-	-	-	-	-	
<b>14. Crédito no vencido seguros revocables (7+13)</b>	-	-	-	-	-	-	-	-	-	

16.3. Evolución del deterioro asegurados

CUADRO DE EVOLUCIÓN DEL DETERIORO	Cuentas por cobrar de seguros	Deterioro cuentas por cobrar coaseguro (Lider)	Total M\$
Saldo Inicial	-	-	-
<b>Total movimientos deterioro cuentas por cobrar asegurados</b>	-	-	-
Aumento (disminución) de la provisión por deterioro	-	-	-
Recupero de cuentas por cobrar de seguros	-	-	-
Castigo de cuentas por cobrar	-	-	-
Variación por efecto de tipo de cambio	-	-	-
<b>TOTAL</b>	-	-	-

17. Deudores por operaciones de reaseguro

17.1. Saldos adeudados por reaseguro

CONCEPTO	Saldos con empresas relacionadas	Saldos con terceros	Total
Primas por cobrar de reaseguro	-	-	-
Siniestros por cobrar por operaciones de coaseguro	-	-	-
Activos por reaseguro no proporcional	-	-	-
Otras deudas por cobrar de reaseguros	-	-	-
Deterioro	-	-	-
<b>TOTAL</b>	-	-	-
Activos por reaseguros no proporcionales revocables	-	-	-
Activos por reaseguros no proporcionales no revocables	-	-	-
<b>TOTAL</b>	-	-	-

17.2. Evolución del deterioro por reaseguro

CUADRO DE EVOLUCIÓN DEL DETERIORO	Primas por cobrar de M\$	Siniestros por cobrar M\$	Activos por reaseguros no proporcionales revocables M\$	Activos por reaseguros no proporcionales no revocables M\$	Total Deterioro M\$
<b>Saldo inicial al 01/01 (+)</b>	-	-	-	-	-
Disminución y aumento de la provisión por deterioro (-/+)	-	-	-	-	-
Recupero de cuentas por cobrar de seguros (+)	-	-	-	-	-
Castigo de cuentas por cobrar (+)	-	-	-	-	-
Variación por efecto de tipo de cambio	-	-	-	-	-
<b>TOTAL</b>	-	-	-	-	-

17.3. Siniestros por cobrar reaseguradores

	Item 1	Item 2	Item 3	Item 4	Reaseguradores nacionales
<b>Antecedentes reasegurador nacional</b>	-	-	-	-	-
Nombre corredor reaseguros	-	-	-	-	-
Código corredor reaseguros	-	-	-	-	-
Tipo de relación	-	-	-	-	-
País del corredor	-	-	-	-	-
Nombre reasegurador	-	-	-	-	-
Rut reasegurador	-	-	-	-	-
Tipo de relación (R o NR)	-	-	-	-	-
País del reasegurador	-	-	-	-	-
<b>Clasificación de riesgo reasegurador nacional</b>	-	-	-	-	-
Código clasificador de riesgo C1	-	-	-	-	-
Código clasificador de riesgo C2	-	-	-	-	-
Clasificación de riesgo C1	-	-	-	-	-
Clasificación de riesgo C2	-	-	-	-	-
Fecha clasificación C1	-	-	-	-	-
Fecha clasificación C2	-	-	-	-	-
<b>Saldos adeudados siniestros por cobrar a reaseguradores</b>	-	-	-	-	-
Meses anteriores	-	-	-	-	-
mes j-5	-	-	-	-	-
mes j-4	-	-	-	-	-
mes j-3	-	-	-	-	-
mes j-2	-	-	-	-	-
mes j-1	-	-	-	-	-
mes j	-	-	-	-	-
mes j+1	-	-	-	-	-
mes j+2	-	-	-	-	-
mes j+3	-	-	-	-	-
mes j+4	-	-	-	-	-
mes j+5	-	-	-	-	-
Meses posteriores	-	-	-	-	-
<b>Total saldos adeudados</b>	-	-	-	-	-
Deterioro	-	-	-	-	-
<b>TOTAL</b>	-	-	-	-	-
Moneda nacional	-	-	-	-	-
Moneda extranjera	-	-	-	-	-
<b>TOTAL GENERAL</b>	-	-	-	-	-

17.4. Siniestros por cobrar reaseguradores

	Item 1	Item 2	Item 3	Item 4	Item 5
<b>Siniestros por cobrar</b>					
Nombre del corredor reaseguros	-	-	-	-	-
Código corredor reaseguros	-	-	-	-	-
Tipo de relación	-	-	-	-	-
País del corredor	-	-	-	-	-
Nombre del reasegurador	-	-	-	-	-
Rut reasegurador	-	-	-	-	-
Tipo de relación (R o NR)	-	-	-	-	-
País del reasegurador	-	-	-	-	-
<b>Clasificación de riesgo reasegurador nacional</b>					
Código clasificador de riesgo C1	-	-	-	-	-
Código clasificador de riesgo C2	-	-	-	-	-
Clasificación de riesgo C1	-	-	-	-	-
Clasificación de riesgo C2	-	-	-	-	-
Fecha clasificación C1	-	-	-	-	-
Fecha clasificación C2	-	-	-	-	-
<b>Saldo siniestros por cobrar del reasegurado</b>	-	-	-	-	-

17.5. Participación del reasegurador en la reserva de riesgo en curso

	Item 1	Item 2	Item 3	Item 4	Item 5
<b>Participación del reasegurador en la reserva</b>					
Nombre del corredor reaseguros	-	-	-	-	-
Código corredor reaseguros	-	-	-	-	-
Tipo de relación	-	-	-	-	-
País del corredor	-	-	-	-	-
Nombre del reasegurador	-	-	-	-	-
Rut reasegurador	-	-	-	-	-
Tipo de relación (R o NR)	-	-	-	-	-
País del reasegurador	-	-	-	-	-
<b>Clasificación de riesgo reasegurador nacional</b>					
Código clasificador de riesgo C1	-	-	-	-	-
Código clasificador de riesgo C2	-	-	-	-	-
Clasificación de riesgo C1	-	-	-	-	-
Clasificación de riesgo C2	-	-	-	-	-
Fecha clasificación C1	-	-	-	-	-
Fecha clasificación C2	-	-	-	-	-
<b>Saldo participación del reasegurador en la reserva riesgos en curso</b>	-	-	-	-	-

18. Deudores por operaciones por coaseguro

18.1. Saldo adeudado por coaseguro

CONCEPTO	Saldos con empresas relacionadas	Saldos con terceros	Total
Primas por cobrar de coaseguro	-	-	-
Siniestros por cobrar por operaciones de coaseguro	-	-	-
Siniestros por cobrar por operaciones de coaseguros vencidos	-	-	-
Siniestros por cobrar por operaciones de coaseguros no vencidas	-	-	-
Deterioro	-	-	-
<b>TOTAL</b>	-	-	-

18.2. Evolución del deterioro por coaseguro

CUADRO DE EVOLUCIÓN DEL DETERIORO	Primas por cobrar de coaseguros M\$	Siniestros por cobrar por operaciones de coaseguros M\$	Total Deterioro M\$
<b>Saldo inicial al 01/01 (+)</b>	-	-	-
Disminución y aumento de la provisión por deterioro (-/+)	-	-	-
Recupero de cuentas por cobrar de seguros (+)	-	-	-
Castigo de cuentas por cobrar (+)	-	-	-
Variación por efecto de tipo de cambio	-	-	-
<b>TOTAL</b>	-	-	-

19. Participación del reaseguro en las reservas técnicas (activo) y reservas técnicas (pasivo)

RESERVAS PARA SEGUROS DE VIDA	Directo M\$	Aceptado M\$	Total pasivo por reserva M\$	Participación del reasegurador en la reserva M\$	Deterioro M\$	Participación del reasegurador en las reservas técnicas M\$
<b>Reserva de riesgo en curso</b>	992	-	992	-	-	-
<b>Reserva provisionales</b>	-	-	-	-	-	-
Reserva de rentas vitalicias	-	-	-	-	-	-
Reserva seguro invalidez y sobrevivencia	-	-	-	-	-	-
<b>Reserva matemática</b>	-	-	-	-	-	-
<b>Reserva de rentas privadas</b>	-	-	-	-	-	-
<b>Reserva de siniestros</b>	305	-	305	-	-	-
Liquidados y no pagados	-	-	-	-	-	-
Liquidados y controvertidos por el asegurado	-	-	-	-	-	-
En proceso de liquidación	-	-	-	-	-	-
Ocurridos y no reportados	305	-	305	-	-	-
<b>Reserva de insuficiencia de primas</b>	-	-	-	-	-	-
<b>Otras reservas</b>	-	-	-	-	-	-
<b>Reserva valor del fondo</b>	-	-	-	-	-	-
<b>TOTAL</b>	<b>1.297</b>	-	<b>1.297</b>	-	-	-

## 20. Intangibles

### 20.1. Goodwill

La Compañía al 31 de diciembre de 2021, no registra este tipo de operaciones.

### 20.2. Activos intangibles distintos de goodwill

La Compañía al 31 de diciembre de 2021, no registra este tipo de operaciones.

## 21. Impuestos por cobrar

### 21.1. Cuentas por cobrar por impuestos corrientes

El monto de impuestos por cobrar al 31 de diciembre 2021 se compone según el siguiente detalle:

CONCEPTO	31.12.2021 M\$
Pagos Provisionales Mensuales	-
PPM por pérdidas acumuladas Artículo N°31 inciso 3	-
Crédito por gasto de capacitación	-
Crédito por adquisición de activos fijos	-
Otros (1)	19.831
<b>TOTAL</b>	<b>19.831</b>

(1) Iva Crédito fiscal 15.470

### 21.2. Activo por impuestos diferidos

#### 21.2.1 Impuestos diferidos en patrimonio

CONCEPTO	Activos	Pasivos	Neto
Inversiones financieras	-	-	-
Coberturas	-	-	-
Otros	-	-	-

21.2.2 Impuestos diferidos en resultado

Las diferencias temporarias al 31 de diciembre 2021, si han producido abono neto a resultado.

CONCEPTOS	Activo M\$	Pasivo M\$	Neto M\$
Deterioro Cuentas Incobrables	-	-	-
Deterioros deudores por reaseguro	-	-	-
Deterioro instrumentos de renta fija	-	-	-
Deterioros mutuos hipotecarios	-	-	-
Deterioro bienes raíces	-	-	-
Deterioro intangibles	-	-	-
Deterioro contratos de leasing	-	-	-
Deterioro préstamos otorgados	-	-	-
Valorización acciones	-	-	-
Valorización fondos de inversión	-	-	-
Valorización fondos mutuos	-	-	-
Valorización inversión extranjera	-	-	-
Valorización operaciones de cobertura de riesgo financiero	-	-	-
Valorización pactos	-	-	-
Provisión remuneraciones	-	-	-
Provisión gratificaciones	-	-	-
Provisión DEF	-	-	-
Provisión de Vacaciones	-	-	-
Provisión indemnización años de servicio	-	-	-
Gastos anticipados	-	-	-
Gastos activados	-	-	-
Pérdidas tributarias	201.872	-	201.872
Otros	-	8.030	-8.030
<b>TOTALES</b>	<b>201.872</b>	<b>0</b>	<b>193.842</b>

Pasivo por Imp Diferido M\$ 8.030 se origina debido a la valorización de la cuenta propiedades, muebles y equipos.

**22. Otros activos**

**22.1. Deudas del personal**

CONCEPTO	Saldo
Bonos de vacaciones	-
Anticipos y Prestamos al Personal	-
Otros	-
<b>TOTAL</b>	<b>-</b>

**22.2. Cuentas por cobrar intermediarios**

	31.12.2021		
	Saldos con empresas relacionadas M\$	Saldos con terceros M\$	TOTAL M\$
Cuentas por cobrar intermediarios (+)	-	-	-
Cuentas por cobrar asesores previsionales	-	-	-
Corredores	-	-	-
Otros	-	-	-
Otras cuentas por cobrar de seguros (+)	-	-	-
Deterioro (-)	-	-	-
<b>TOTAL</b>	<b>-</b>	<b>-</b>	<b>-</b>
Activos corrientes (corto plazo)	-	-	-
Activos no corrientes (largo plazo)	-	-	-

**22.3. Gastos anticipados**

A 31 de diciembre 2021, la Compañía presenta gastos anticipados a Proveedores por M\$ 319.

**22.4. Otros activos**

OTROS ACTIVOS	M\$	Explicación del concepto
Facturas por recibir	69	Facturas banco y transbank
Otros activos 2	-	-
Etc.	-	-
<b>TOTAL</b>	<b>69</b>	<b>-</b>

**23. Pasivos financieros**

**23.1. Obligaciones por Leasing**

No existen obligaciones por Leasing.



**23.2. Pasivos financieros a costo amortizado**

23.2.1 Deudas con entidades financieras

Al 31 de diciembre de 2021, la Compañía presenta una deuda por tarjeta de crédito con el Banco Itaú por un total de M\$ 116.

23.2.2 Otros pasivos financieros a costo amortizado

Al 31 de diciembre de 2021, la Compañía no presenta otros pasivos financieros a costo amortizado.

23.2.3 Impagos y Otros incumplimientos

Al 31 de diciembre de 2021, la Compañía no presenta este tipo de transacciones.

**24. Pasivos no corrientes mantenidos para la venta**

Al 31 de diciembre de 2021, la Compañía no presenta otros pasivos no corrientes mantenidos para la venta.

**25. Reservas técnicas**

**25.1. Reservas para seguros de vida**

Al 31 de diciembre de 2021, la Compañía no presenta actividad productiva.

25.1.1 Reservas de riesgo en curso

CONCEPTOS	31.12.2021 M\$
<b>Saldo Inicial</b>	<b>0</b>
Reserva por venta nueva	992
<b>Liberación de reserva:</b>	<b>-</b>
Liberación de reserva stock	-
Liberación de reserva nueva	-
Otros	-
<b>TOTAL RESERVA RIESGO EN CURSO</b>	<b>992</b>

25.1.2 Reserva de siniestros

CONCEPTOS	Saldo Inicial M\$	Incremento M\$	Disminuciones M\$	Ajustes por diferencia de cambio M\$	Otros M\$	Saldo al 31.12.2021 M\$
Liquidados y no pagados	-	-	-	-	-	-
Liquidados y controvertidos por el asegurado	-	-	-	-	-	-
<b>En proceso de liquidación</b>	<b>-</b>	<b>-</b>	<b>-</b>	<b>-</b>	<b>-</b>	<b>-</b>
Siniestros reportados	-	-	-	-	-	-
Siniestros detectados y no reportados	-	-	-	-	-	-
Ocurridos y no reportados	-	305	-	-	-	305
<b>RESERVA SINIESTROS</b>	<b>-</b>	<b>305</b>	<b>-</b>	<b>-</b>	<b>-</b>	<b>305</b>

25.1.3 Reservas de insuficiencia de primas

CONCEPTOS	31.12.2021 M\$
Reserva de Insuficiencia de Primas	-
<b>TOTAL RESERVA DE INSUFICIENCIA DE PRIMAS</b>	<b>-</b>

25.1.4 Otras reservas técnicas

Al 31 de diciembre de 2021, la compañía no mantiene otras reservas técnicas.

26. Deudas por operaciones de seguro

26.1. Deudas con asegurados

CONCEPTOS	Saldos con empresas relacionadas M\$	Saldos con terceros M\$	TOTAL M\$
<b>Deudas con asegurados</b>	-	-	-
Pasivo corriente (corto plazo)	-	-	-
Pasivo corriente (largo plazo)	-	-	-

26.2. Deudas por operaciones de reaseguro

	Reasegurados Nacionales	Reaseguradores extranjeros	Item 3	Item 4
Nombre del corredor reaseguros nacional	-	-	-	-
Código corredor reaseguros	-	-	-	-
Tipo de relación	-	-	-	-
País del corredor	-	-	-	-
Nombre del reasegurador	-	-	-	-
Rut reasegurador	-	-	-	-
Tipo de relación (R o NR)	-	-	-	-
País del reasegurador	-	-	-	-
<b>Vencimiento de saldos</b>	-	-	-	-
<b>1. Saldos sin retención</b>	-	-	-	-
Meses anteriores	-	-	-	-
mes j-3	-	-	-	-
mes j-2	-	-	-	-
mes j-1	-	-	-	-
mes j	-	-	-	-
mes j+1	-	-	-	-
mes j+2	-	-	-	-
mes j+3	-	-	-	-
Meses posteriores	-	-	-	-
<b>2. Fondos retenidos</b>	-	-	-	-
<b>TOTAL (1+2)</b>	-	-	-	-
			Moneda Nacional	-
			Moneda Extranjera	-

26.3. Deudas por operaciones de coaseguro

CONCEPTOS	Saldos con empresas relacionadas M\$	Saldos con terceros M\$	TOTAL M\$
Primas por pagar por operaciones de coaseguro	-	-	-
Siniestros por pagar por operaciones de coaseguro	-	-	-
<b>Deudas por operaciones de coaseguro</b>	-	-	-
<b>TOTAL</b>	-	-	-
Pasivos corrientes (corto plazo)	-	-	-
Pasivos no corrientes (largo plazo)	-	-	-

26.4. Ingresos anticipados por operaciones de seguros

INGRESOS ANTICIPADOS POR OPERACIONES DE SEGUROS	M \$	Explicación del Concepto
Descuento de cesión no ganado (DCNG)	-	-
Ingresos anticipados	-	-
<b>TOTAL INGRESOS ANTICIPADOS POR OPERACIONES DE SEGUROS</b>	-	-

27. Provisiones

Al 31 de diciembre de 2021 la Compañía no presenta provisiones.

CONCEPTO	Valor saldo inicial	Provisión adicional efectuada en el periodo	Incrementos en provisiones existentes	Importes usados durante el periodo	Otros conceptos por provisiones	Total	Corriente	No corriente
1.	-	-	-	-	-	-	-	-
2.	-	-	-	-	-	-	-	-
3.	-	-	-	-	-	-	-	-
4.	-	-	-	-	-	-	-	-
5.	-	-	-	-	-	-	-	-
<b>PROVISIONES</b>	-	-	-	-	-	-	-	-

**28. Otros pasivos**

**28.1. Impuestos por pagar**

28.1.1 Cuentas por pagar por impuestos

La composición del rubro cuentas por pagar por impuestos corrientes adeudados por la entidad es la siguiente:

CONCEPTO	31.12.2021 M\$
IVA por pagar	-
Impuesto renta	-
Impuesto de terceros	1.166
Impuesto de reaseguro	-
Otros Pasivos por impuestos corrientes	-
<b>TOTAL</b>	<b>1.166</b>

28.1.2 Pasivo por impuesto diferido

Al 31 de diciembre de 2021 se presenta en nota 21.

**28.2. Deudas con entidades relacionadas**

Al 31 de diciembre del 2021, la Compañía no tiene deudas con entidades relacionadas.

**28.3. Deudas con intermediarios**

DEUDAS CON INTERMEDIARIOS	Saldos con empresas relacionadas M\$	Saldos con terceros M\$	TOTAL M\$
<b>Deudas con Intermediarios:</b>	-	-	-
Asesores Previsionales	-	-	-
Corredores	-	-	-
Otras	-	-	-
Otras Deudas por Seguro	-	-	-
<b>TOTAL</b>	<b>-</b>	<b>-</b>	<b>-</b>
Pasivos corrientes corto plazo	-	-	-
Pasivos no corrientes a largo plazo	-	-	-

**28.4. Deudas con el personal**

CONCEPTO	TOTAL M\$
Indemnizaciones y Otros	-
Remuneraciones por Pagar	4.617
Deudas Previsionales	4.845
Otras	-
<b>TOTAL DEUDAS CON EL PERSONAL</b>	<b>9.462</b>

**28.5. Ingresos anticipados**

Al 31 de diciembre de 2021, la Compañía no presenta ingresos anticipados.

**28.6. Otros pasivos no financieros**

La composición del rubro otros pasivos no financieros, adeudados por la Compañía, es la siguiente:

CONCEPTO	31.12.2021 M\$
Cuentas varias por pagar	-
Proveedores Nacionales	14.858
Proveedores Extranjeros	4.676
<b>TOTAL OTROS PASIVOS NO FINANCIEROS</b>	<b>19.534</b>

**29. Patrimonio**

**29.1. Capital pagado**

El número de acciones que conforman el capital social de la compañía al 31 de diciembre de 2021 es el siguiente:

El capital social está formado por 5.000 acciones sin valor nominal, de las cuales 5.000 se encuentran íntegramente suscritas y pagadas.

NOMBRE DE ACCIONISTAS CONTROLADORES	Serie	Número Acciones	Nº Acciones Suscritas	Nº Acciones Pagadas	Nº Acciones Derecho a voto
Divina Pastora Seguros, Mutua de Seguros		50	50	50	50
Inversiones Divina Pastora SpA		4.950	4.950	4.950	4.950
<b>TOTAL</b>		<b>5.000</b>	<b>5.000</b>	<b>5.000</b>	<b>5.000</b>

Capital	Capital Suscrito M\$	Capital Pagado M\$
31.12.2021	3.367.842	3.367.842

**Gestión de capital**

Los objetivos de la Compañía en relación a la gestión de capital son salvaguardar la capacidad del mismo para continuar como una entidad en funcionamiento, maneja su estructura de capital de tal forma que cumple con los requerimientos de solvencia de la Comisión para el Mercado Financiero, y no pone en riesgo su capacidad de pagar sus obligaciones. Para ello, la Administración monitorea permanentemente los distintos riesgos que pueden generar un potencial impacto negativo en el patrimonio y solvencia de la Compañía.

Para efectos de nuestra es necesario monitorear:

Patrimonio Contable	M\$ 3.114.929
Patrimonio Neto	M\$ 3.115.248
Capital Pagado	M\$ 3.367.842
Superavit (Deficit) Inversiones	M\$ 76.260
Patrimonio Riesgo	M\$ 2.789.257
Patrimonio mínimo	M\$ 2.789.257
Endeudamiento total	0,01
Endeudamiento financiero	0,01

**29.2. Distribución de dividendos**

Al 31 de diciembre de 2021, la Compañía no ha efectuado distribución dividendos.

**29.3. Otras reservas patrimoniales**

Al 31 de diciembre de 2021, la compañía no registra saldos.

NOMBRE CUENTAS	M\$
Reservas Estatutarias	-
Reservas Patrimoniales	-
<b>TOTAL OTRAS RESERVAS PATRIMONIALES</b>	<b>-</b>

30. Reaseguradores y corredores de reaseguros vigentes

	Item 1	Item 2	Item 3	Item 4
Nombre corredor reaseguros nacional	-	-	-	-
Código corredor reaseguros	-	-	-	-
Tipo de relación	-	-	-	-
País del corredor	-	-	-	-
Nombre reasegurador nacional	-	-	-	-
Rut reasegurador	-	-	-	-
Tipo de relación con reasegurador nacional	-	-	-	-
País del reasegurador	-	-	-	-
Prima cedida reasegurado nacional	-	-	-	-
Costo de reaseguro nacional no proporcional	-	-	-	-
<b>Total reasegurador nacional</b>	<b>-</b>	<b>-</b>	<b>-</b>	<b>-</b>
Clasificación de riesgo	-	-	-	-
Código clasificador de riesgo 1 reasegurador nacional	-	-	-	-
Código clasificador de riesgo 2 reasegurador nacional	-	-	-	-
Clasificación de riesgo 1 reasegurador nacional	-	-	-	-
Clasificación de riesgo 2 reasegurador nacional	-	-	-	-
Fecha clasificación 1 reasegurador nacional	-	-	-	-
Fecha clasificación 2 reasegurador nacional	-	-	-	-

CONCEPTO	Prima cedida	Costo de reaseguro no proporcional	Total reaseguro
Reaseguro nacional	-	-	-
Reaseguro extranjero	-	-	-
<b>TOTAL</b>	<b>-</b>	<b>-</b>	<b>-</b>

31. Variación de reservas técnicas

CONCEPTO	Directo M\$	Cedido M\$	Aceptado M\$	TOTAL M\$
Reserva riesgo en curso	992	-	-	992
Reserva valor del Fondo	-	-	-	-
Reserva de insuficiencia de primas	-	-	-	-
Reserva Matemática	-	-	-	-
Otras reservas técnicas	-	-	-	-
<b>TOTAL VARIACIÓN RESERVAS TÉCNICAS</b>	<b>992</b>	<b>-</b>	<b>-</b>	<b>992</b>

**32. Costo de siniestros**

La compañía no presenta siniestros devengados al 31 de diciembre de 2021:

CONCEPTO	31.12.2021 M\$
<b>Siniestros Directos</b>	<b>729</b>
Siniestros Pagados Directos (+)	729
Siniestros por Pagar Directos (+)	-
Siniestros por Pagar Directos Período Anterior (-)	-
<b>Siniestros Cedidos</b>	<b>-</b>
Siniestros Pagados Cedidos (+)	-
Siniestros por Pagar Cedidos (+)	-
Siniestros por Pagar Cedidos Período Anterior (-)	-
<b>Siniestros Aceptados</b>	<b>-</b>
Siniestros Pagados Aceptados (+)	-
Siniestros por Pagar Aceptados (+)	-
Siniestros por Pagar Aceptados Período Anterior (-)	-
<b>TOTAL COSTO DE SINIESTROS</b>	<b>729</b>

**33. Costos de administración**

CONCEPTO	31.12.2021 M\$
Remuneraciones	182.497
Gastos asociados al canal de distribución	-
Otros	215.087
<b>TOTAL COSTO DE ADMINISTRACIÓN</b>	<b>397.584</b>

CONCEPTO OTROS	31.12.2021 M\$
Suscripción del DCV	4.773
Audidores	116.072
Patente	16.737
Otros varios	77.505
<b>TOTAL</b>	<b>215.087</b>



34. Deterioro de seguros

CONCEPTO	31.12.2021 M\$
Primas por cobrar a asegurados	-
Primas por cobrar reaseguro aceptado	-
Primas por cobrar por operaciones de coaseguro	-
Siniestros por cobrar a reaseguradores	-
Siniestros por cobrar por operaciones de coaseguro	-
Activo por reaseguro	-
Participación de reaseguro en Reservas Técnicas	-
Otros	-
<b>TOTAL</b>	<b>-</b>

35. Resultado de inversiones

CONCEPTOS	Inversiones a costo M\$	Inversiones a valor razonable M\$	TOTAL M\$
<b>RESULTADO NETO DE INVERSIONES REALIZADAS</b>	-	-	-
<b>Total Inversiones Realizadas Inmobiliarias</b>	-	-	-
Resultado en venta de propiedades de uso propio	-	-	-
Resultado en venta de bienes entregados en leasing	-	-	-
Resultado en venta de propiedades de inversión	-	-	-
<b>Total Inversiones Realizadas Financieras</b>	-	-	-
Resultado en venta Instrumentos Financieros	-	-	-
<b>RESULTADO NETO DE INVERSIONES NO REALIZADAS</b>	-	-	-
<b>Total Inversiones No Realizadas Inmobiliarias</b>	-	-	-
Variaciones en Valor de Mercado respecto del Valor Costo correg.	-	-	-
<b>Total Inversiones No Realizadas Financieras</b>	-	-	-
Ajuste Mercado de la Cartera	-	-	-
Otros	-	-	-
<b>TOTAL RESULTADO NETO DE INVERSIONES DEVENGADAS</b>	-	-	-
<b>Total Inversiones Devengadas Inmobiliarias</b>	-	-	-
Intereses por bienes entregados Leasing	-	-	-
Otros	-	-	-
<b>Total Inversiones Devengadas Financieras</b>	494	-	494
Intereses	494	-	494
Dividendos	-	-	-
Otros	-	-	-
<b>Total Depreciación</b>	-	-	-
Depreciación de propiedades de uso propio	-	-	-
Depreciación de propiedades de inversión	-	-	-
Otros	-	-	-
<b>Total gastos de gestión</b>	-	-	-
Propiedades de inversión	-	-	-
Gastos asociados a la gestión de la cartera de inversiones	-	-	-
<b>RESULTADO INVERSIONES POR SEGUROS CON CUENTA ÚNICA DE INVERSIONES</b>	-	-	-
<b>Total Deterioro</b>	-	-	-
Propiedades de inversión	-	-	-
Bienes entregados en leasing	-	-	-
Propiedades de uso propio	-	-	-
Inversiones financieras	-	-	-
Préstamos	-	-	-
Otros	-	-	-
<b>TOTAL RESULTADO DE INVERSIONES</b>	<b>494</b>	<b>-</b>	<b>494</b>

35.1. Cuadro resumen

CONCEPTO RESULTADO DE INVERSIONES	Monto inversiones	Resultado de inversiones
<b>1. Inversiones nacionales</b>	<b>1.478.535</b>	-
<b>1.1 Renta fija</b>	<b>1.478.535</b>	-
1.1.1 Estatales	1.264.381	-
1.1.2 Bancarios	214.154	-
1.1.3 Corporativo	-	-
1.1.4 Securitizados	-	-
1.1.5 Mutuos hipotecarios endosables	-	-
1.1.6 Otros renta fija	-	-
<b>1.2 Renta variable</b>	-	-
1.2.1 Acciones	-	-
1.2.2 Fondos de inversión	-	-
1.2.3 Fondos mutuos	-	-
1.2.4 Otras rentas variables	-	-
<b>1.3 Bienes Raíces</b>	-	-
1.3.1 Bienes raíces de uso propio	-	-
<b>1.3.2 Propiedad de inversión</b>	-	-
1.3.2.1 Bienes raíces en leasing	-	-
1.3.2.2 Bienes raíces de inversión	-	-
<b>2. Inversiones en el extranjero</b>	-	-
<b>2.1 Renta fija</b>	-	-
<b>2.2 Acciones</b>	-	-
<b>2.3 Fondos mutuos o de inversión</b>	-	-
<b>2.4 Otros extranjeros</b>	-	-
<b>3. Derivados</b>	-	-
<b>4. Otras inversiones</b>	<b>1.388.279</b>	-
<b>TOTAL (1+2+3+4)</b>	<b>2.866.814</b>	-

36. Otros ingresos

CONCEPTOS	Monto	Explicación del concepto
Interés Ganado	6.035	Intereses ganados
<b>TOTAL</b>	<b>6.035</b>	

37. Otros egresos

CONCEPTO	Monto	Explicación del concepto
Gastos bancarios	2.019	Gastos bancarios
Otros egresos 2	367	Impuesto no recuperable
Otros egresos 3	50	Gastos no deducibles
Otros egresos 4	9	Transbank
<b>TOTAL</b>	<b>2.445</b>	

38. Diferencia de cambio y Unidades Reajustables

38.1. Diferencias de cambios

RUBROS	Cargos M\$	Abonos M\$	Total diferencia de cambio M\$
<b>ACTIVOS</b>	<b>1.794</b>	<b>2.449</b>	<b>655</b>
Activos financieros a valor razonable	-	-	
Inversiones seguros cuenta única de inversión (CUI)			
Cuentas por cobrar asegurados	-	-	
Deudores por operaciones de reaseguro	-	-	
Deudores por operaciones de coaseguro	-	-	
Participación del reaseguro en reservas técnicas	-	-	
Otros activos	1.794	2.449	655
<b>PASIVOS</b>	<b>-</b>	<b>-</b>	
Pasivos financieros a valor razonable con cambio a resultado	-	-	
Deudas con entidades	-	-	
Reservas técnicas	-	-	
Deudas con asegurados	-	-	
Deudas por operaciones de reaseguro	-	-	
Deudas por operaciones de coaseguro	-	-	
Otros pasivos	-	-	
<b>PATRIMONIO</b>	<b>-</b>	<b>-</b>	
<b>CUENTAS DE RESULTADOS</b>	<b>-</b>	<b>-</b>	
Cuentas de ingresos	-	-	
Cuentas de egresos	-	-	
Resultado de Inversiones	-	-	
<b>CARGO (ABONO) NETO A RESULTADOS</b>	<b>-</b>	<b>-</b>	
<b>DIFERENCIA DE CAMBIO</b>	<b>1.794</b>	<b>2.449</b>	<b>655</b>

38.2. Utilidades (pérdidas) por unidades reajustables

RUBROS	Cargos M\$	Abonos M\$	Total diferencia de cambio
<b>ACTIVOS</b>	-	-	-
Activos financieros a valor razonable	-	-	-
Activos financieros a costo amortizable	470	67.433	66.963
Inversiones seguros cuenta única de inversión (CUI)	-	-	-
Cuentas por cobrar asegurados	-	-	-
Deudores por operaciones de reaseguro	-	-	-
Deudores por operaciones de coaseguro	-	-	-
Participación del reaseguro en reservas técnicas	-	-	-
Otros activos	1	1.146	1.145
<b>PASIVOS</b>	-	-	-
Pasivos financieros a valor razonable con cambio a resultado	-	-	-
Deudas con entidades	-	-	-
Reservas técnicas	-	-	-
Deudas con asegurados	-	-	-
Deudas por operaciones de reaseguro	-	-	-
Deudas por operaciones de coaseguro	-	-	-
Otros pasivos	-	-	-
<b>PATRIMONIO</b>	-	-	-
<b>CUENTAS DE RESULTADOS</b>	-	-	-
Cuentas de ingresos	-	-	-
Cuentas de egresos	-	-	-
Resultado de Inversiones	-	-	-
<b>CARGO (ABONO) NETO A RESULTADOS</b>	-	-	-
<b>DIFERENCIA DE CAMBIO</b>	<b>471</b>	<b>68.579</b>	<b>68.108</b>

39. Utilidad (pérdida) por operaciones discontinuas y disponibles para la venta

A la fecha de cierre de los presentes estados financieros, la Compañía no posee este tipo de operación.

40. Impuesto a la renta

40.1. Resultado por impuesto

CONCEPTO	31.12.2021 M\$
<b>Gastos por impuesto a la renta:</b>	
Impuesto año corriente	-
<b>Abono (cargo) por impuestos diferidos:</b>	<b>-148.218</b>
Origen y reverso de diferencias temporarias	-148.218
Cambio en diferencias temporales no reconocidas	-
Beneficio fiscal ejercicios anteriores	-
Reconocimientos de pérdidas tributarias no reconocidas previamente	-
<b>Total impuesto renta y diferido</b>	<b>-148.218</b>
Impuesto por gastos rechazados Artículo N°21	-
PPM por Pérdidas	-
Otros	-
<b>CARGO (ABONO) NETO A RESULTADOS POR IMPUESTO A LA RENTA</b>	<b>-148.218</b>

40.2. Reconciliación de la tasa de impuesto efectiva

CONCEPTO	Tasa de impuesto %	Monto M\$
Utilidad antes de impuesto	27 %	-87.580
Diferencias permanentes	19 %	60.638
Agregados o deducciones		
Impuesto único (gastos rechazados)	-	-
Gastos no deducibles (gastos financieros y no tributarios)	-	-
Incentivos de impuestos no reconocidos en el estado de resultados	-	-
Otros	-	-
<b>TASA EFECTIVA Y GASTO POR IMPUESTO A LA RENTA</b>	<b>46 %</b>	<b>-148.218</b>

41. Estado de flujos de efectivo

El monto de los ingresos (egresos) clasificados en los rubros "otros" no superan el 5% de la suma de los flujos por actividades de operación, inversión y financiamiento, por lo tanto, no se requiere detallar su saldo.

42. Contingencias

42.1 Contingencias y compromisos

Contingencias y compromisos	Tipo de activos comprometidos	Valor contable activos comprometidos	Persona o entidad relacionada con la contingencia	Saldo pendiente de pago a la fecha de cierre de los EEFF	Fecha liberación compromiso	Monto liberación del compromiso	Observaciones
Acciones legales	-	-	-	-	-	-	-
Acciones legales	-	-	-	-	-	-	-
Juicios	-	-	-	-	-	-	-
Juicios	-	-	-	-	-	-	-
Activos en garantía	-	-	-	-	-	-	-
Activos en garantía	-	-	-	-	-	-	-
Pasivo indirecto	-	-	-	-	-	-	-
Pasivo indirecto	-	-	-	-	-	-	-
Otras	-	-	-	-	-	-	-
Otras	-	-	-	-	-	-	-

42.2 Sanciones

SANCIONES	Entidad o persona sancionada	Fecha de la sanción	Monto de la sanción	Resumen de la infracción
	-	-	-	-
	-	-	-	-
	-	-	-	-
	-	-	-	-
	-	-	-	-
	-	-	-	-
	-	-	-	-
<b>SANCIONES</b>	-	-	-	-

43. Hechos posteriores

El Directorio de la Sociedad aprobó la emisión de los presentes Estados Financieros con fecha 25 de febrero de 2022.

A juicio de la Administración, no existen otros eventos posteriores significativos que pudiesen afectar los estados financieros entre el 31 de diciembre de 2021 y la fecha de emisión de éstos.

44. Moneda extranjera y unidades reajustables

44.1 Moneda Extranjera

44.1.1 Posición de Activos y Pasivos en Moneda Extranjera

CONCEPTOS	USD	EUR	Otras monedas	Consolidado M\$
<b>Inversiones</b>	-	-	-	-
Instrumentos Renta Fija	-	-	-	-
Instrumentos de Renta Variable	-	-	-	-
Otras Inversiones	-	5.500	-	5.500
<b>Deudores por primas</b>	-	-	-	-
Asegurados	-	-	-	-
Reaseguradores	-	-	-	-
Coaseguradores	-	-	-	-
Participación del reaseguro en la Reserva técnica	-	-	-	-
Deudores por siniestros	-	-	-	-
Otros deudores	-	-	-	-
Otros activos	-	-	-	-
<b>Total activos</b>	-	<b>5.500</b>	-	<b>5.500</b>
<b>Pasivos</b>	-	-	-	-
<b>Reservas</b>	-	-	-	-
Reservas de primas	-	-	-	-
Reserva de siniestros	-	-	-	-
<b>Primas por pagar</b>	-	-	-	-
Asegurados	-	-	-	-
Reaseguradores	-	-	-	-
Coaseguros	-	-	-	-
Deudas con Inst. Financieras	-	-	-	-
Otros pasivos	-	-	-	-
Total pasivos	-	-	-	-
Posición neta	-	-	-	-
Posición neta (moneda de origen)	-	5.500	-	5.500
Tipos de cambio de cierre a la fecha de la información	-	964,44	-	964,44

44.1.2 Movimiento de Divisas por Concepto de Reaseguros

CONCEPTO	Moneda 1			Moneda 2			Total Consolidado	
	Entradas	Salidas	Movimiento Neto	Entradas	Salidas	Movimiento Neto	Entradas	Salidas
Primas	-	-	-	-	-	-	-	-
Siniestros	-	-	-	-	-	-	-	-
Otros	-	-	-	-	-	-	-	-
<b>MOVIMIENTO NETO</b>	-	-	-	-	-	-	-	-

44.1.3 Margen de contribución de las operaciones de seguros en moneda extranjera

CONCEPTOS	USD	Otras monedas	US \$ Total
Prima directa	-	-	-
Prima cedida	-	-	-
Prima aceptada	-	-	-
Ajuste reserva técnica	-	-	-
<b>Ingreso de explotación</b>	-	-	-
Costo de intermediación	-	-	-
Costos de siniestros	-	-	-
Costo de administración	-	-	-
<b>Total costo de explotación</b>	-	-	-
Productos de inversiones	-	-	-
Otros ingresos y egresos	-	-	-
Corrección monetaria	-	-	-
<b>Resultado antes de impuestos</b>	-	-	-

44.2 Unidades Reajustables

44.2.1 Posición de activos y pasivos en unidades reajustables

ACTIVOS	Unidad de Fomento M\$	Unidad seguro reajutable M\$	Otras Unidades reajustables M\$	Consolidado M\$
<b>Inversiones</b>				
Instrumentos renta fija				
Instrumentos de renta variable				
Otras inversiones				
<b>Deudores por primas</b>				
Asegurados				
Reaseguradores				
Coaseguradores				
<b>Participación del reaseguro en la reserva técnica</b>				
<b>Deudores por siniestros</b>				
<b>Otros deudores</b>				
<b>Otros activos</b>				
<b>TOTAL ACTIVOS</b>				



PASIVOS	Unidad de Fomento (M\$)	Unidad seguro reajutable (M\$)	Otras Unidades Reajustables (M\$)	Consolidado (M\$)
<b>Reservas</b>				
Reservas de primas				
Reserva matemática				
Reserva de siniestros				
Otras reservas (Sólo Mutuales)				
<b>Primas por pagar</b>				
Asegurados				
Reaseguradores				
Coaseguros				
<b>Deudas con inst. financieras</b>				
<b>Otros pasivos</b>				
<b>TOTAL PASIVOS</b>				
<b>Posición neta</b>				
<b>Posición neta (Unidad)</b>				
<b>Valor de la unidad al cierre de la fecha de la información</b>				

44.2.2 Movimiento de unidades por concepto de reaseguros

CONCEPTO	Unidad de Fomento (M\$)			Unidad seguro reajutable (M\$)			Otras Unidades Reajustables (M\$)			Consolidado [miembro]		
	Entradas	Salidas	Movimiento Neto	Entradas	Salidas	Movimiento Neto	Entradas	Salidas	Movimiento Neto	Entradas	Salidas	Movimiento Neto
Primas												
Siniestros												
Otros												
<b>MOVIMIENTO NETO</b>												

44.2.3 Margen de contribución de las operaciones de seguros en unidades reajustables

CONCEPTOS	Unidad de Fomento M\$	Unidad seguro reajutable M\$	Otras Unidades Reajustables M\$	Consolidado M\$
Unidades reajustables				
Prima directa				
Prima cedida				
Prima aceptada				
Ajuste reserva técnica				
<b>Total ingreso de explotación</b>				
Costo de intermediación				
Costo de siniestros				
Costo de administración				
<b>Total costo de explotación</b>				
Producto de inversiones				
Otros ingresos y egresos				
Utilidad (pérdida) por unidades reajustables				
<b>Resultado antes de impuesto</b>				

45. Cuadro de ventas por regiones (Seguros Generales)

La Compañía no presenta este detalle ya que corresponde a una compañía de seguros de vida.

46. Margen de solvencia

46.1. Información General

SEGUROS	Prima			Monto asegurado			Reserva			Capital de riesgo		
	Directo	Aceptado	Cedido	Directo	Aceptado	Cedido	Directo	Aceptado	Cedido	Directo	Aceptado	Cedido
Accidentes	-	-	-	-	-	-	-	-	-	-	-	-
Salud	-	-	-	-	-	-	-	-	-	-	-	-
Adicionales	-	-	-	-	-	-	-	-	-	-	-	-
<b>Subtotal</b>	-	-	-	-	-	-	-	-	-	-	-	-
Sin res. matem.=RRC (sin adicionales)	-	-	-	-	-	-	-	-	-	-	-	-
Con res. matem.=RRC (sin adicionales)	-	-	-	-	-	-	-	-	-	-	-	-
<b>Del DL 3500</b>	-	-	-	-	-	-	-	-	-	-	-	-
Seg. AFP	-	-	-	-	-	-	-	-	-	-	-	-
Inv. y sobr.	-	-	-	-	-	-	-	-	-	-	-	-
R.V.	-	-	-	-	-	-	-	-	-	-	-	-
<b>SUBOTAL</b>	-	-	-	-	-	-	-	-	-	-	-	-

46.2. Información General costos de siniestros ultimo 3 años

SEGUROS	Año i			Año i - 1			Año i - 2		
	Directo	Aceptado	Cedido	Directo	Aceptado	Cedido	Directo	Aceptado	Cedido
Accidentes	-	-	-	-	-	-	-	-	-
Salud	-	-	-	-	-	-	-	-	-
Adicionales	-	-	-	-	-	-	-	-	-
<b>SUBOTAL</b>	-	-	-	-	-	-	-	-	-

46.3. Resumen

46.3.1 Seguros accidentes, salud y adicionales

	EN FUNCIÓN DE LAS PRIMAS					EN FUNCIÓN DE LOS SINIESTROS					TOTAL MARGEN DE SOLVENCIA M\$
	F.P. %	Primas M\$	F.P. %		Primas M\$	F.P. %	Siniestros M\$	F.P. %		Siniestros M\$	
			CIA.	S.V.S.				CIA.	S.V.S.		
Accidentes	14	-	-	95	-	17	-	-	95	-	-
Salud	14	-	-	95	-	17	-	-	95	-	-
Otros	14	-	-	95	-	17	-	-	95	-	-
<b>SUBOTAL</b>		-	-		-		-	-		-	-

46.3.2 Seguros que no generan reservas matemáticas

Margen de solvencia				
Capital de riesgo	Factor (%)	Coef. R. (%)		TOTAL
		Cía	S.V.S	
-	0.5	-	50	-

46.3.3 Seguros con reservas matemáticas

Total margen de solvencia (columna ant./20)								
Pasivo total	Pasivo indirecto	Reserva de seguros letra A				Reserva seguros letra B	Oblig. cia. menos res. A y B	TOTAL
		Accidentes	Salud	Adicionales	Letra A			
-	-	-	-	-	-	-	-	-

47. Cumplimiento Circular 794 (Seguros Generales)

La Compañía no presenta este detalle ya que corresponde a una compañía de seguros de vida.

48. Solvencia

48.1. Cumplimiento régimen de inversiones y endeudamiento

	M\$	M\$
Obligación de invertir las Reservas Técnicas y Patrimonio de Riesgo	-	2.790.554
Reservas Técnicas	1.297	
Patrimonio de Riesgo	2.789.257	
Inversiones representativas de Reservas Técnicas y Patrimonio de Riesgo		2.886.814
<b>Superávit (Déficit) de Inversiones representativas de Reservas Técnicas y Patrimonio de Riesgo</b>		<b>76.260</b>
<b>Patrimonio Neto</b>		<b>3.115.248</b>
Patrimonio Contable	3.114.929	
Activo no efectivo (-)	319	
<b>ENDEUDAMIENTO</b>		
<b>Total</b>	<b>0,01</b>	
<b>Financiero</b>	<b>0,01</b>	

48.2. Obligación de invertir

	M\$	M\$	M\$
<b>Total Reservas Seguros No Previsionales</b>		<b>1.297</b>	
<b>Reserva de Riesgo en Curso</b>	<b>992</b>		
5.21.31.10 Reserva de Riesgo en Curso	992		
5.14.21.00 Participación del Reaseguro en Reserva de Riesgo en Curso	-		
<b>Reserva de Siniestros</b>	<b>305</b>		
5.21.31.60 Reserva de Siniestros	305		
5.21.32.32 Siniestros por pagar por operaciones de coaseguro	-		
5.14.25.00 Participación del Reaseguro en la Reserva de Siniestros	-		
5.21.31.70 Reserva catastrófica de terremoto	-		
<b>Total Reservas Adicionales</b>		<b>-</b>	
<b>Reserva de Insuficiencia de Primas</b>			
5.21.31.80 Reserva de Insuficiencia de Primas	-		
5.14.27.00 Participación del Reaseguro en Reserva de Insuf. de Primas	-		
<b>Otras Reservas Técnicas</b>	<b>-</b>		
5.21.31.90 Otras Reservas Técnicas	-		
5.14.28.00 Participación del Reaseguro en Otras Reservas Técnicas	-		
<b>Primas por Pagar</b>	<b>-</b>		
5.21.32.20 Deudas por operaciones de reaseguro		-	
5.21.32.31 Primas por pagar por operaciones de coaseguro		-	
<b>TOTAL OBLIGACIÓN DE INVERTIR RESERVAS TÉCNICAS</b>			<b>1.297</b>
Patrimonio de Riesgo			2.789.257
Margen de Solvencia		-	
Patrimonio de Endeudamiento		25.539	
((PE+PI)/5) Cías Seg. Generales	1.980		
((PE+PI-RVF)/20)+(RVF/140) Cías Seg. Vida			
Pasivo Exigible + Pasivo Indirecto - Reservas Técnicas	25.539		
Patrimonio Mínimo UF 90.000 (UF 120.000 Si es Reaseguradora)		2.789.257	
<b>TOTAL OBLIGACIÓN DE INVERTIR (RESERVAS TÉCNICAS + PATRIMONIO DE RIESGO)</b>			<b>2.790.554</b>

48.3. Activos no efectivos

ACTIVO NO EFECTIVO	Cuenta del estado financiero	Activo inicial M\$	Fecha inicial	Saldo Activo M\$	Amortización del Período M\$	Plazo de Amortización (meses)
Gastos de Organización y Puesta en Marcha	-	-	-	-	-	-
Programas Computacionales	-	-	-	-	-	-
Derechos, Marcas, Patentes	-	-	-	-	-	-
Menor Valor de Inversiones	-	-	-	-	-	-
Reaseguro no Proporcional	-	-	-	-	-	-
Otros (DCV)	1-0 1-11-0 0 1 ANTICIPO DE PROVEEDORES	319	01/12/2021	319	-	-
<b>TOTAL INVERSIONES NO EFECTIVAS</b>		<b>-</b>	<b>-</b>	<b>319</b>	<b>-</b>	<b>-</b>

48.4. Inventario de inversiones

INVENTARIO DE INVERSIONES [SINOPSIS]	Inv. no represent de R.T. y P.R.	Inv. represent de R.T. y P.R.	Total inversiones	Superavit de inversiones
Instrumentos emitidos por el estado o banco central	-	1.264.381	1.264.381	-
Depósitos a plazo o títulos representativos de captaciones emitidos por bancos e instituciones financieras	-	700.494	700.494	-
Bonos y pagarés bancarios	-	214.154	214.154	-
Letras de crédito emitidas por bancos e instituciones financieras	-	-	-	-
Bonos, pagarés y debentures emitidos por empresas públicas o privadas	-	-	-	-
Participación en convenios de créditos (Créditos sindicados)	-	-	-	-
Mutuos hipotecarios endosables	-	-	-	-
Préstamos otorgados a personas naturales o jurídicas	-	-	-	-
Acciones de sociedades anónimas abiertas admitidas	-	-	-	-
Cuotas de Fondos Mutuos Nacionales	-	-	-	-
Cuotas de fondos de inversión nacionales	-	-	-	-
Instrumentos de deuda/crédito emitidos por Estados o Bancos Centrales Extranjeros	-	-	-	-
Títulos emitidos por instituciones financieras o empresas extranjeras	-	-	-	-
Acciones de sociedades anónimas extranjeras	-	-	-	-
Cuotas de fondos mutuos o de inversión extranjeros	-	-	-	-
Cuotas de fondos mutuos o de inversión constituidos en el país cuyos activos están invertidos en el extranjero	-	-	-	-
Notas estructuradas	-	-	-	-
Bienes raíces no habitacionales situados en el extranjero	-	-	-	-
Cuenta corriente en el extranjero	-	-	-	-
<b>Bienes raíces nacionales</b>	-	-	-	-
Bienes raíces no habitacionales para uso propio o de renta	-	-	-	-
Bienes raíces no habitacionales entregados en leasing	-	-	-	-
Bienes raíces habitacionales para uso propio o de renta	-	-	-	-
Bienes raíces habitacionales entregados en leasing	-	-	-	-
21) Crédito a asegurados por prima no vencida y no devengada.(1er.grupo)	-	-	-	-
22) Siniestros por cobrar a reaseguradores (por siniestros) pagados a asegurados no vencido	-	-	-	-
Crédito no vencido seguro de invalidez y sobrevivencia D.L. N.º 3500 y crédito por saldo cuenta individual.(2do.grupo)	-	-	-	-
Avance a tenedores de pólizas de seguros de vida (2do.grupo)	-	-	-	-
Crédito a cedentes por prima no vencida y no devengada (1er.grupo)	-	-	-	-
Crédito a cedentes por prima no vencida devengada (1er.grupo)	-	-	-	-
Préstamos otorgados a asegurados por pólizas de seguros de crédito	-	-	-	-
Derivados	-	-	-	-
<b>Inversiones depositadas bajo el N°7 del DFL N°251</b>	-	-	-	-
AFR	-	-	-	-
Fondos de Inversión Privados Nacionales	-	-	-	-
Fondos de Inversión Privados Extranjeros	-	-	-	-
Otras Inversiones depositadas	-	-	-	-
Bancos	-	687.785	687.785	76.260
Caja	-	-	-	-
Muebles y equipos de uso propio	64.879	-	64.879	-
Acciones de sociedades anónimas cerradas	-	-	-	-
Otros activos representativos de RT y PR	-	-	-	-
<b>ACTIVOS REPRESENTATIVOS</b>	<b>64.879</b>	<b>2.866.814</b>	<b>2.931.693</b>	<b>76.260</b>

49. Saldos y transacciones con relacionados

49.1. Saldos por cobrar a entidades relacionadas

RUT	Sociedad	Entidad relacionada naturaleza de la operación	Plazo	Tipo de garantía	Moneda	Deudas de empresas relacionadas
-	-	-	-	-	-	-

49.2. Saldos por pagar a entidades relacionadas

RUT	Sociedad	Entidad relacionada naturaleza de la operación	Plazo	Tipo de garantía	Moneda	Deudas de empresas relacionadas
-	-	-	-	-	-	-

49.3. Transacciones con partes relacionadas

Empresa relacionada	RUT	País	Naturaleza de la relación	Descripción de la transacción	Moneda	Tipo de garantía	Monto de la transacción	Efecto en resultado Ut (Perd)
TOTAL	-	-	-	-	-	-	-	-

49.4. Transacciones con partes relacionadas

Remuneraciones a directores, consejeros, administradores y personal clave (SINOPSIS)	Directores	Consejeros	Gerentes	Otros	Totales
Remuneraciones pagadas	-	-	54.483	-	54.483
Dieta de Directorio	-	-	-	-	-
Dieta comité de directores	-	-	-	-	-
Participación de utilidades	-	-	-	-	-
Otros	-	-	-	-	-
<b>TOTAL</b>	<b>-</b>	<b>-</b>	<b>54.483</b>	<b>-</b>	<b>54.483</b>

NOTAS SEGUROS DE VIDA

Las siguientes notas y cuadros técnicos contenidos en los presentes estados financieros al 31 de diciembre de 2021 de la Compañía se presentan con el propósito de efectuar un análisis adicional al que se desprende de la información normalmente proporcionada en los estados financieros.

## CUADROS TÉCNICOS DE SEGURO DE VIDA

Código	Nombre
6.01	Cuadro Margen de Contribución
6.02	Cuadro Apertura Reserva de Primas
6.03	Cuadro Costo de Siniestros
6.04	Cuadro Costo de Rentas
6.05	Cuadro de Reservas
6.07	Cuadro de Primas
6.08	Cuadro de Datos

### 6.1. Cuadro margen de contribución

#### 6.01.01 Cuadro margen de contribución

NOMBRE CUENTA	Individuales				Colectivos		Banca, Seguro y Retail	Seguros Provisionales	999
	102	108	109	Total individuales	209	Total colectivos			
<b>6.31.10.00 Margen de contribución</b>	<b>148</b>	-	<b>234</b>	<b>382</b>	<b>-14</b>	<b>-14</b>	-	-	<b>368</b>
<b>6.31.11.00 Prima Retenida</b>	<b>304</b>	-	<b>651</b>	<b>955</b>	<b>1.439</b>	<b>1.439</b>	-	-	<b>2.394</b>
6.31.11.10 Prima directa	304	-	651	955	1.439	1.439	-	-	2.394
6.31.11.20 Prima aceptada	-	-	-	-	-	-	-	-	-
6.31.11.30 Prima cedida	-	-	-	-	-	-	-	-	-
<b>6.31.12.00 Variación de reservas técnicas</b>	<b>130</b>	-	<b>402</b>	<b>532</b>	<b>460</b>	<b>460</b>	-	-	<b>992</b>
6.31.12.10 Variación reserva de riesgo en curso	130	-	402	532	460	460	-	-	992
6.31.12.20 Variación reserva catastrófica de terremoto	-	-	-	-	-	-	-	-	-
6.31.12.30 Variación reserva insuficiencia de prima	-	-	-	-	-	-	-	-	-
6.31.12.40 Variación otras reservas técnicas	-	-	-	-	-	-	-	-	-
<b>6.31.13.00 Costo de siniestros</b>	<b>26</b>	-	<b>15</b>	<b>41</b>	<b>993</b>	<b>993</b>	-	-	<b>1.034</b>
6.31.13.10 Siniestros directos	26	-	15	41	993	993	-	-	1.034
6.31.13.20 Siniestros cedidos	-	-	-	-	-	-	-	-	-
6.31.13.30 Siniestros aceptados	-	-	-	-	-	-	-	-	-
<b>6.31.14.00 Resultado de intermediación</b>	<b>-</b>	<b>-</b>	<b>-</b>	<b>-</b>	<b>-</b>	<b>-</b>	<b>-</b>	<b>-</b>	<b>-</b>
6.31.14.10 Comisión agentes directos	-	-	-	-	-	-	-	-	-
6.31.14.20 Comisión corredores	-	-	-	-	-	-	-	-	-
6.31.14.30 Comisiones de reaseguro aceptado	-	-	-	-	-	-	-	-	-
6.31.14.40 Comisiones de reaseguro cedido	-	-	-	-	-	-	-	-	-
6.31.15.00 Gatos por reaseguro no proporcional	-	-	-	-	-	-	-	-	-
6.31.16.00 Deterioro de seguros	-	-	-	-	-	-	-	-	-

6.01.02 Cuadro de costo de administración

NOMBRE CUENTA	Individuales			Colectivos		Banca, Seguro y Retail	Seguros Provisionales	999
	102	108	109	Total individuales	209			
<b>6.31.20.00 Costo de administración</b>	<b>50.394</b>		<b>103.448</b>	<b>153.842</b>	<b>243.742</b>			<b>397.584</b>
<b>6.31.21.00 Costo de administración directo</b>					<b>13.811</b>	<b>13.811</b>		<b>13.811</b>
6.31.21.10 Remuneración					13.811	13.811		13.811
6.31.21.20 Gastos asociados al canal de distribución								
6.31.21.30 Otros								
<b>6.31.22.00 Costo de administración indirecto</b>	<b>50.394</b>		<b>103.448</b>	<b>153.842</b>	<b>229.931</b>	<b>229.931</b>		<b>383.773</b>
6.31.22.10 Remuneración	23.132		47.484	70.616	98.070	98.070		168.686
6.31.22.20 Gastos asociados al canal de distribución								
6.31.22.30 Otros	27.262		55.964	83.226	131.861	131.861		215.087

6.2. Cuadro de Apertura de Reservas de Primas

6.02.01 Prima retenida neta

PRIMA RETENIDA NETA	102	109	Total individuales	209	Total colectivos	Total Masivo	Total Industria, Infraestructura y Comercio	999
<b>6.20.10.00 Prima retenida neta</b>	-	-	-	-	-	-	-	-
6.20.11.00 Prima directa	-	-	-	-	-	-	-	-
6.20.11.10 Prima directa total	304	651	955	1.439	1.439	-	-	2.394
6.20.11.20 Ajuste por contrato	-	-	-	-	-	-	-	-
6.20.12.00 Prima aceptada	-	-	-	-	-	-	-	-
6.20.13.00 Prima cedida	-	-	-	-	-	-	-	-

6.02.02 Reserva de riesgo en curso

PRIMA DE RIESGO EN CURSO	102	109	Total individuales	209	Total colectivos	Total Masivo	Total Industria, Infraestructura y Comercio	999
<b>6.20.20.00 Prima retenida neta</b>	<b>130</b>	<b>402</b>	<b>532</b>	<b>460</b>	<b>460</b>	-	-	<b>992</b>
6.20.21.00 Prima directa	130	402	532	460	460	-	-	992
6.20.22.00 Prima aceptada	-	-	-	-	-	-	-	-
6.20.23.00 Prima cedida	-	-	-	-	-	-	-	-
6.21.00.00 Reserva de riesgo en curso	130	402	532	460	460	-	-	992

6.02.03 Cuadro reserva matemática

CUADRO RESERVA MATEMÁTICA	102	109	Total individuales	209	Total colectivos	Total Masivo	Total Industria, Infraestructura y Comercio	999
6.20.21.00 Reserva matemática periodo anterior	-	-	-	-	-	-	-	-
6.20.21.00 Primas	-	-	-	-	-	-	-	-
6.20.21.00 Interés	-	-	-	-	-	-	-	-
6.20.21.00 Reserva liberada por muerte	-	-	-	-	-	-	-	-
6.20.21.00 Reserva liberada por otros términos	-	-	-	-	-	-	-	-
6.20.21.00 Reserva matemática del Ejercicio	-	-	-	-	-	-	-	-



6.02.04 Cuadro de Reservas Brutas

CUADRO RESERVA BRUTA	102	109	Total individuales	209	Total colectivos	Total Masivo	Total Industria, Infraestructura y Comercio	999
6.20.41.00 Reserva de Riesgos en curso Bruta	130	402	532	460	460	-	-	992
6.20.42.00 Reserva Matemática del Ejercicio Bruta	-	-	-	-	-	-	-	-
6.20.43.00 Reserva Insuficiencia de Primas Bruta	-	-	-	-	-	-	-	-
6.20.44.00 Otras Reservas Técnicas Brutas	-	-	-	-	-	-	-	-

6.3. Cuadro de Costo de Siniestros

CUADRO COSTO DE SINIESTRO	Total individuales	Total Colectivos	Total Masivo	Total Industria, Infraestructura y Comercio	999
<b>6.35.01.00 Costo de siniestros del ejercicio</b>	<b>41</b>	<b>993</b>	-	-	<b>1.034</b>
<b>6.35.01.10 Siniestros pagados</b>	-	<b>729</b>	-	-	<b>729</b>
<b>6.35.01.20 Variación reserva de siniestros</b>	<b>41</b>	<b>264</b>	-	-	<b>305</b>
<b>6.35.02.00 Siniestros por pagar bruto</b>	-	-	-	-	-
<b>6.35.00.00 Costo de siniestros del ejercicio</b>	<b>41</b>	<b>993</b>	-	-	<b>1.034</b>
<b>6.35.10.00 Siniestros pagados</b>	-	<b>729</b>	-	-	<b>729</b>
<b>6.35.11.00 Siniestros pagados directos</b>	-	<b>729</b>	-	-	<b>729</b>
6.35.11.10 Siniestros del plan	-	729	-	-	729
6.35.11.20 Rescates	-	-	-	-	-
6.35.11.30 Vencimientos	-	-	-	-	-
6.35.11.40 Indemnización por invalidez accidental	-	-	-	-	-
6.35.11.50 Indemnización por muerte accidental	-	-	-	-	-
<b>6.35.12.00 Siniestros pagados cedidos</b>	-	-	-	-	-
6.35.12.10 Siniestros del plan	-	-	-	-	-
6.35.12.20 Indemnización por invalidez accidental	-	-	-	-	-
6.35.12.30 Indemnización por muerte accidental	-	-	-	-	-
<b>6.35.13.00 Siniestros pagados aceptados</b>	-	-	-	-	-
6.35.13.10 Siniestros del plan	-	-	-	-	-
6.35.13.20 Indemnización por invalidez accidental	-	-	-	-	-
6.35.13.30 Indemnización por muerte accidental	-	-	-	-	-
<b>6.35.20.00 Siniestros por pagar neto reaseguro</b>	<b>41</b>	<b>264</b>	-	-	<b>305</b>
<b>6.35.21.00 Siniestros por pagar neto reaseguro liquidados</b>	-	-	-	-	-
6.35.21.10 Siniestros por pagar neto reaseguro liquidados directos	-	-	-	-	-
6.35.21.20 Siniestros por pagar neto reaseguro liquidados cedidos	-	-	-	-	-
6.35.21.30 Siniestros por pagar neto reaseguro liquidados aceptados	-	-	-	-	-
<b>6.35.22.00 Siniestros por pagar neto reaseguro en proceso de liquidación</b>	-	-	-	-	-
<b>6.35.22.40 Siniestros reportados</b>	-	-	-	-	-
6.35.22.41 Directos	-	-	-	-	-
6.35.22.42 Cedidos	-	-	-	-	-
6.35.22.43 Aceptados	-	-	-	-	-
<b>6.35.22.50 Siniestros detectados y no reportados</b>	-	-	-	-	-
6.35.22.51 Directos	-	-	-	-	-
6.35.22.52 Cedidos	-	-	-	-	-
6.35.22.53 Aceptados	-	-	-	-	-
<b>6.35.23.00 Siniestros por pagar neto reaseguro ocurridos y no reportados</b>	<b>41</b>	<b>264</b>	-	-	<b>305</b>
<b>6.35.30.00 Siniestros por pagar neto reaseguro periodo anterior</b>	-	-	-	-	-

6.4. Cuadro de Costo de Rentas

NOMBRE CUENTA	RENTAS PREVISIONALES										RTAS NO PREV.
	RENTAS VITALICIAS PREVISIONALES										RENTAS PRIVADA
	Total	Subtotal						CIRCULAR N° 528	Rta. Vitalicia SIS		
			Vejez		Invalidez		Sobrev.	Invalidez y Sobrev.	Invalidez	Sobrevivencia	
Anticipada			Normal	Parcial	Total						
<b>6.40.01.00 Costo de Rentas</b>	-	-	-	-	-	-	-	-	-	-	-
6.40.01.10 Rentas Pasadas	-	-	-	-	-	-	-	-	-	-	-
6.40.01.20 Variación Reservas Rentas	-	-	-	-	-	-	-	-	-	-	-
<b>6.40.00.00 Costo de Rentas</b>	-	-	-	-	-	-	-	-	-	-	-
<b>6.40.10.00 Rentas Pagadas</b>	-	-	-	-	-	-	-	-	-	-	-
6.40.11.00 Directas	-	-	-	-	-	-	-	-	-	-	-
6.40.12.00 Cedidas	-	-	-	-	-	-	-	-	-	-	-
6.40.13.00 Aceptadas	-	-	-	-	-	-	-	-	-	-	-
<b>6.40.20.00 Rentas por Pagar</b>	-	-	-	-	-	-	-	-	-	-	-
6.40.21.00 Directas	-	-	-	-	-	-	-	-	-	-	-
6.40.22.00 Cedidas	-	-	-	-	-	-	-	-	-	-	-
6.40.23.00 Aceptadas	-	-	-	-	-	-	-	-	-	-	-
<b>6.40.30.00 Rentas por pagar Período Anterior</b>	-	-	-	-	-	-	-	-	-	-	-

6.5. Cuadro de Reservas

NOMBRE CUENTA	Individuales				Colectivos		999
	102	108	109	Total	209	Total colectivos	
<b>6.05.01 CUADRO DE RESERVAS DE PRIMAS</b>							
<b>6.51.10.00 Variación reserva de riesgo en curso</b>	<b>130</b>		<b>402</b>	<b>532</b>	<b>460</b>	<b>460</b>	<b>992</b>
6.51.11.00 Reserva de riesgos en curso ejercicio anterior	-	-	-	-	-	-	-
6.51.12.00 Reserva de riesgo en curso ejercicio	130		402	532	460	460	992
<b>6.51.20.00 Variación reserva matemática</b>	-	-	-	-	-	-	-
6.51.21.00 Reserva matemática ejercicio anterior	-	-	-	-	-	-	-
6.51.22.00 Reserva matemática ejercicio	-	-	-	-	-	-	-
<b>6.51.30.00 Variación reserva valor del fondo</b>	-	-	-	-	-	-	-
6.51.31.00 Reserva valor del fondo ejercicio anterior	-	-	-	-	-	-	-
6.51.32.00 Reserva valor del fondo ejercicio	-	-	-	-	-	-	-
<b>6.51.40.00 Variación reserva insuficiencia de prima</b>	-	-	-	-	-	-	-
6.51.41.00 Reserva insuficiencia de prima ejercicio anterior	-	-	-	-	-	-	-
6.51.42.00 Reserva insuficiencia de prima ejercicio	-	-	-	-	-	-	-
<b>6.05.02 CUADRO DE OTRAS RESERVAS TÉCNICAS</b>							
<b>6.52.00.00 Variación otras reservas técnicas</b>	-	-	-	-	-	-	-
<b>6.52.10.00 Variación reserva desviación siniestralidad</b>	-	-	-	-	-	-	-
6.52.10.00 Reserva desviación siniestralidad ejercicio anterior	-	-	-	-	-	-	-
6.52.11.00 Reserva desviación siniestralidad ejercicio	-	-	-	-	-	-	-
<b>6.52.20.00 Variación otras reservas técnicas</b>	-	-	-	-	-	-	-
6.52.21.00 Reserva otras reservas técnicas ejercicio anterior	-	-	-	-	-	-	-
6.52.22.00 Reserva otras reservas técnicas ejercicio	-	-	-	-	-	-	-
<b>6.52.30.00 Variación por test de adecuación de pasivos</b>	-	-	-	-	-	-	-
<b>6.52.40.00 Variación otras reservas voluntarias</b>	-	-	-	-	-	-	-
6.52.41.00 Otras reservas voluntarias ejercicio anterior	-	-	-	-	-	-	-
6.52.42.00 Otras reservas voluntarias ejercicio	-	-	-	-	-	-	-

6.7. Cuadro de Primas

NOMBRE CUENTA	Individuales			Colectivos		TOTAL 999
	102	109	Total individuales	209	Total colectivos	
<b>PRIMA DE PRIMER AÑO</b>						
6.71.10.00 Directa	304	651	955	1.439	1.439	2.394
6.71.20.00 Aceptada	-	-	-	-	-	-
6.71.30.00 Cedida	-	-	-	-	-	-
<b>6.71.00.00 Neta</b>	<b>304</b>	<b>651</b>	<b>955</b>	<b>1.439</b>	<b>1.439</b>	<b>2.394</b>
<b>PRIMA ÚNICA</b>						
6.72.10.00 Directa	-	-	-	-	-	-
6.72.20.00 Aceptada	-	-	-	-	-	-
6.72.30.00 Cedida	-	-	-	-	-	-
<b>6.72.00.00 Neta</b>	<b>-</b>	<b>-</b>	<b>-</b>	<b>-</b>	<b>-</b>	<b>-</b>
<b>PRIMA ÚNICA</b>						
6.73.10.00 Directa	-	-	-	-	-	-
6.73.20.00 Aceptada	-	-	-	-	-	-
6.73.30.00 Cedida	-	-	-	-	-	-
<b>6.73.00.00 Neta</b>	<b>-</b>	<b>-</b>	<b>-</b>	<b>-</b>	<b>-</b>	<b>-</b>
<b>6.70.00.00 Total Prima Directa</b>	<b>304</b>	<b>651</b>	<b>955</b>	<b>1.439</b>	<b>1.439</b>	<b>2.394</b>

6.8. Cuadro de Datos

6.08.01 Cuadro de Datos Estadísticos por Ramo

NOMBRE CUENTA	SUBDIVISIÓN DE RAMOS						
	Individual				Colectivo	Banco, Seguro y Retail	Seguros
	102	108	109	110	209		
6.08.01.01 Número de siniestros por ramo	-	-	-	-	77	-	-
6.08.01.02 Número de rentas por ramo	-	-	-	-	-	-	-
6.08.01.03 Número de rescates totales por ramo	-	-	-	-	-	-	-
6.08.01.04 Número de rescates parciales por ramo	-	-	-	-	-	-	-
6.08.01.05 Número de vencimientos por ramo	-	-	-	-	-	-	-
6.08.01.06 Número de pólizas por ramo contratadas en el periodo	3	2	2	2	9	-	-
6.08.01.07 Total pólizas vigentes por ramo	3	2	2	2	9	-	-
6.08.01.08 Número de ítems por ramo contratados en el periodo	3	2	6	2	57	-	-
6.08.01.09 Número de ítems vigentes por ramo	3	2	6	2	57	-	-
6.08.01.10 Número de pólizas no vigentes por ramo	-	-	-	-	-	-	-
6.08.01.11 Número de asegurados en el período por ramo	3	2	6	2	57	-	-
6.08.01.12 Número de asegurados por ramo	3	2	6	2	57	-	-
6.08.01.13 Beneficiarios de asegurados no fallecidos	-	-	-	-	-	-	-
6.08.01.14 Beneficiarios de asegurados fallecidos	-	-	-	-	-	-	-

**6.08.02 Cuadro de Datos Varios por Ramo**

NOMBRE CUENTA	SUBDIVISIÓN DE RAMOS						
	Individual				Colectivo	Banco, Seguro y Retail	Seguros
	102	108	109	110	209		
6.08.02.01 Capitales asegurados en el período	818	16	19	16	177		
6.08.02.02 Total capitales asegurados	818	16	19	16	177		

**6.08.03 Cuadro de Datos Estadísticos Agrupado por Subdivisión de Ramos**

NOMBRE CUENTA	SUBDIVISIÓN DE RAMOS			
	Individual	Colectivo	Banco, Seguro y Retail	Seguros Previsionales
6.08.03.01 Número de siniestros	-	77	-	-
6.08.03.02 Número de rescates totales por subdivisión	-	-	-	-
6.08.03.03 Número de rescates parciales por subdivisión	-	-	-	-
6.08.03.04 Número de pólizas contratadas en el período por subdivisión	5	9	-	-
6.08.03.05 Total de pólizas vigentes por subdivisión	5	9	-	-
6.08.03.06 Número de ítems contratados en el período	9	57	-	-
6.08.03.07 Número de ítems vigentes	9	57	-	-
6.08.03.08 Número pólizas no vigentes por subdivisión de ramo	-	-	-	-
6.08.03.09 Número de asegurados en el período	9	57	-	-
6.08.03.10 Número de asegurados	9	57	-	-
6.08.03.11 Beneficiarios de asegurados no fallecidos	-	-	-	-
6.08.02.12 Beneficiarios de asegurados fallecidos	-	-	-	-

**6.08.04 Cuadro de Datos Estadístico Total**

NOMBRE CUENTA	Individual
6.08.04.01 Número de siniestros	66
6.08.04.02 Número de rescates totales por subdivisión	66
6.08.04.03 Número de rescates parciales por subdivisión	-
6.08.04.04 Número de pólizas contratadas en el período por subdivisión	-

# 12.

## DECLARACIÓN DE RESPONSABILIDAD



La presente Memoria correspondiente al ejercicio terminado al 31 de diciembre de 2021, fue aprobada por la unanimidad de los miembros del Directorio en sesión ordinaria de fecha 31 de marzo de 2022. En cumplimiento de las disposiciones vigentes el Directorio de la Sociedad suscribe la Memoria y la somete a la aprobación de la Junta Ordinaria de Accionistas.

Los suscritos declaran bajo juramento que la información incorporada en la presente Memoria anual es veraz.

Nombre	RUT	Cargo	Firma
Armando Nieto Ranero	PAI-159707	Director	
Ignacio López Catalá	PAB-650192	Director	
Natividad García Guillén	PAI-260139	Director	
Mario Radrigán Rubio	7.422.592-6	Director	
María Jesús Carrasco Sorli	PAG-809207	Director	
Alberto Alcolea Navarro	27.037.003-9	Gerente General	

**divina**  
seguros

MEMORIA ANUAL CHILE 2021